本報創刊於民國十九年二月一日 （第三四〇七號）

今日出紙弍大張

零售每份弍仙

南華日報

集孫中山先生字

South China Daily News
49, Hollywood Road
HONG KONG
P.O. Box 369

香港荷理活道四十九號

督印 鄺修濃

電話：弍五六一二
電報掛號 有線電：五四七八 無線電：九八五零
郵局信箱 第三六九號
報費 本港 每份零售弍仙 每月暫收四毫 全年暫收四元
國內 每月壹元二毫 全年拾二元（郵費在內）
國外 每月一元九毫 全年弍拾弍元（郵費在內）

〈中國圖書印刷公司承印〉

社論 論權益

第三國對於中日戰事，有一句幾乎成了口頭禪的說話，「保障及維持在華的權益」，而所謂「第三國權益」的問題，也就轟動一時。然而究竟何謂「權益」呢？這一點，是要先弄清楚的。

本來「權」與「益」，不是絕對相同的。所謂權Right，其意義包含有對某一件事的主張之實行的力量的意味，而「益」Interest就只是簡單的一種利益。有了「權」，自然可以有「益」，但有「益」不必一定有「權」。譬如一家商店，做股東的有股權，自然可以享受這商店所能給予的利益，但做顧客的，可以從這商店中得到了利益，而對於這商店是沒有權的。所以，就其本義來說，「權」與「益」本不可以混爲一談。

然而第三國之於中國，這兩個字的連貫使用，却已幾乎成了習慣，而爲厲之階者，則是不平等條約。

從國際法的觀點上說，甲國對於乙國所能享受的權利，其根據是由條約而來的，從條約中得到了「權」，然後從其所得的「權」中獲得利益。國際間的條約，并非一定要在對方國中得到了什麼權，非戰公約就是一個例。然而以中國而論，則凡與外國所訂的條約，都幾乎有給予外國一種權。這所謂權，又幾乎盡是單方給予的，沒有什麼交換的辦法，即使在一些條約中，中國也得到一些權，但微乎其微，與所給予人家的眞不可以道里計，中國只可以給別人以權，而別人却不肯給中國一些權，所謂不平等條約，這可以做一個簡單顯淺的解釋。不但如此，中國因爲給予別人以權而與別人訂立條約，這條約就要中國永久遵守，別人在條約中，也許會有一點權給予中國，但遵守與不遵守，却是另一問題。舉例來說，一八五八年清政府與美國訂了「中美續約」八款，其中第四第五第六第七各款，詳細規定中美兩國，對於其人民往來兩國間，「或經歷各處，或常行居住」，彼此不能歧視。總聽其自便，而且「美國亦必按照相待最優之國所得經歷與常住之利益，均中國人一體均沾」。但到了一八七七年，美國議院就通過了「禁止華工」議案，而且立刻要和清廷修改條約。我們知道，上述的中美續約八款，已經算是有清以來對外條約中比較平等一點的了，但一遇到不合美國的胃口，立刻就要修改。換句話說，**別人所求於中國的權益，必求其足，但所能給予中國的權益，却有限度。不平等條約之所以愈積愈多，外國的權益觸目皆是，其故在此。**

一個國家發生革命，革命成功以後，對於其國家在革命前的國際行爲，應否負責呢？這一點，國際法學者不一其說。其在中國，則中華民國成立之後，袁世凱曾以大總統的名義表示願意承認既成條約的繼續有效，而且在袁世凱手中，也增了不少不平等條約，直至國府還都以前，重慶政府對外的條約，……到何種地步，現在還是清算不了。過去中國所以容忍不平等條約的存在與繼續有效，其不得已的環境與事實，這里不必深論。然而有一點我們有一點是必要堅持的。

一個獨立國家，應該有其基本的權利，而在這些基本權利中，如平等權，獨立權，自衛權，與及法權，都應該絕對不可侵犯的。第三國在華權益之應否受永久的尊重，應視對於中國這些權利有無侵犯或損害以爲斷。國府還都後所頒佈的政綱十條，其第二條是「尊重各友邦正當權益，并調整其關係，以增進友誼」，我們要特別看重「正當」兩個字。如果中國的獨立將被尊重，則尊重中國獨立的國家所希望的。應該是正當的權益，而不應還去維持其基於不平等條約得來的權益。權益的授受，應該是相對的。各國如果想中國能尊重其權益，他們也應該一樣的尊重中國的權益。

廣九鐵路員工注意

本路現因籌備復員，由四月一日起至三十日止舉辦本路黨員總登記，各員工均於期內携同本人圖章及半身一寸相片四張，前來廣州德政北路天官後街三十八號之一廣九鐵路特別黨部登記，幸勿遲疑自誤爲要

國民黨廣九鐵路特別黨部啓

國產標準

小型球

全國選用

大批運到，優待小型球協會，九龍小型球總會，小型球聯會會友，及兒童游樂場註册之球隊，照原價概收八折，并承代造小型球球門，球網，球衣，球褲等，歡迎各小型球會友參觀，香港區各小型球會，如欲購國產標準小型球，可往灣仔水坑口街同義研究會購買，或去函九龍華興書局（電話五六二一七四號）通知，本書局經理當即派伴將小型球按地址送上，概不另收送費，參加白蘿仙杯華大杯澳門九龍區賽之球隊，已全數購用，盼各球會友，皆採用國貨標準小型球，常備港九學校教科書，還售優等文房用品，及排球籃球等。

華興書局 九龍旺角上海街門牌四百九十六 電話五六二一七四

本報閱戶諸君注意

本報收數員、昨在中環附近失竊銀包一個、內有本報報費收據四十一張、收據號數爲 2510 2516 2517 2519 2522 2530 2533 2534 2535 2536 2537 2538 2539 2540 2472 2464 2470 2452 2484 2440 2427 2424 2428 2397 2388 2393 2374 2339 2332 2320 2265 21 26 2487 2496 2502 2503 2504 2505 2506 2507 茲特登報聲明、上列各號數之收據、一律作廢、并請各閱戶協助本報、如有持上列號數之收據到收報費者、務請拒絕給付并希即以電話知本報、俾得立即派員親到究辦、如有誤交情事、本報概不承認、

南華日報營業部啓

新世紀（半月刊）

是一本研究國際政治經濟問題的唯一刊物

是一本內容紀載豐富言論公正的名貴雜誌

新到第二卷・第一期

論壇
民國廿九年的展望
日美間的談判
日法需訂越南不侵犯條約

專載
論東亞新秩序……力耄
歐戰與中國……張祖望
泛論蘇芬糾紛問題……呂純臣
中國歷代紙幣史述畧……汪翊廣

譯著
論中國問題……日本評論
日美通商問題……竹內謙二
日美商約問題……A. W. Griswold

史料
列寧外交秘史(續)J. Wheeler Bennett
第四章 不割地不賠款的和平

新到第二卷・第二期

論壇
建軍問題
日本的和平運動
歐洲的局勢

專載
論中日經濟合作(上)……力耄
從中國的貨幣問題談到中日的「經濟戰爭」……郭瀛良
論「實施憲政」的先決問題……陶玉麟

譯著
再論中國問題……日本評論
中國將救其遼西乎……Aiteben K. Wu
澳洲國防問題……Tyler Dennett

史料
列寧外交秘史(續)J. W. Wheeler Bennett
第四章 不割地不賠款的和平

●每期售價一律港幣五仙

●本報營業部代售

我們的話

每冊零售國幣五分

三民主義與和平運動

每冊零售國幣一角

汪主席和平建國言論集

附送中國國民黨第六次全國代表大會宣言

零售每冊弍角 函購郵費加二

欲知和平建國眞義 關心國家民族興亡者當讀

最詳盡新出版 由豔電到現在

各書店報攤均有代

中外馳名

上海安芬氏尚治

鷄眼與及硬皮藥水 每樽四毫 暫收弍毫 各藥房均有賣

快靈丹

旅行良友 家庭良藥 每樽一毫 每打六毫

汪主席講和平反共

和平思想必須具有明確正大觀念
促進為工業國中日提攜愈感必要
三民主義能救中國救東亞救世界
共產主義不能實行共黨不難滅絕

（中華社九日北平電）汪主席往（九日）晚九時在北平作廣播演說、題為和平反共、全文如次、

和平所指是中日和平、因為中日和平東亞纔得和平、而世界和平亦如此奠其礎石、所謂和平有兩方面意義、一是思想方面、必須有明確的正大的觀念、日本為欲求得永久的眞正的和平、所以不以戰勝者自居、中國為欲求得永久的眞正的和平、所以雖然戰敗、却不是屈服、而是在保持國家主權之獨立自由範圍內與日本共同致力於中日關係之調整、掃除過去之糾紛、確立將來之親善關係、使此兩大國家兩大民族、得遂其共存共榮之發展、這不是一時的權謀術數、而是一種堅正的信仰、正確的主張、一般國民必須立此信仰、抱此主張、永久的眞正的和平纔能實現、這有待全體國民之覺悟、二是行動方面、所謂經濟提携、就提携二字、望文生義、已可知道殘廢的人不能講提携、束縛着手足的人、勢不能講提携、所以獨立自由的立場和精誠合作的表現、二者為表與裏、缺一不可、中國號稱以農立國、而米麥二者尚須大量仰給於外國、故農村復興、實為一切復興事業之最先者、然中國必非以農業為滿足、須進而為工業國、始能立足於世界、因此與日本經濟提携、愈感必要、當本於互惠平等之精神、長短相補、有無相通、使人材資本資源三者到得合理的調劑與發展、中國必須這樣始能脫離經濟落後的苦趣、拔出於次殖民地的惡境、而成為現代的國家、

所謂反共、亦有兩方面的意義、一是思想方面、十餘年來中國青年為共產黨宣傳所陶醉、但是到了今日、應該翕然夢醒了、馬克思的共產主義、連在蘇俄也不能實行、所謂新經濟政策、二次五年計劃、離馬克思的共產主義已不知多遠、至於所謂扶助世界弱小民族、解決壓迫、在瓜分波蘭侵佔芬蘭二次戰役中、更已粉碎無餘了、要救中國、救東亞、救世界、除了實行孫先生的三民主義、更無別路、這是一般青年所應當注意的、一是行動方面、自從十六年、中國國民黨竭其全力、從事勦共、到了二十五年十二月、共產餘孽快要淨盡了、忽然來一次西安事變、使他死灰復燃、再加上盧溝橋事變以來、更給他一個發展的機會、他所謂游擊戰、其實即是明末之所謂流寇、如此下去、民窮財盡、國亡種滅、是無可避免的、從前的勦共方法、有些可以照用的、再加以新方法、定能很迅速的幷且很經濟的就可以將他滅絕、

阿部聘華特使月中來華
前午會晤米內首相
協議聘華重要事項

（八日東京電）日政府授予聘華特命全權大使阿部信行之訓令、六日經日皇裁可、日政府乃於八日上午十一時召開臨時興亞院會議、接該訓令作各種商議、於是阿部大使之聘華準備手續、已告完畢、同日下午四時、米內首相邀請阿部大使到其官邸、親交訓令、並將訓令要旨詳為說明、同時協議聘華重要事項、

（九日東京電）日政府聘華特命全權大使阿部、行派華旅程、八日發表如次、十八日上午九時由東京站啓程、順道拜謁神宮二陵、十八日由神戶乘鹿島丸赴滬、廿一日抵滬、

日訪義使節團
昨日啓程

（八日東京電）日政府訪意使節團歡送茶會、八日下午三時、由經濟聯盟、工業俱樂部、日本商工會議所、貿易協會、貿易合作社中央會、東京銀行集會所、東京商工會議所等七團體聯合在工業俱樂部舉行、該團團長佐藤賢了代表隨員等均出席、佐藤在席上宣稱、此行將意大利統制經濟之組織及運用、詳為考察、以供日本戰時經濟之借鏡、並謀兩國經濟關係之發展云、又息、日政府訪意使節團、已於九日午九時、由東京車站啓程赴意云、

國府新建砲艦
「江平號」
在滬行下水禮

（八日上海中訊）國民政府改組還都後、首先建築完成之砲艦江平號、定九日在上海浦東舉行下水禮云、

對外和平　對內統一

林宣傳部長談
華北政務問題
由華北政務委員會暫維現狀
事務已具規模者得逐其發展
未盡善者斟酌實情以改善之

中華社南京電　記者頃訪宣傳部長林柏生、叩以華北政務委員會、設立及其條例之公布施行、依汪日前發表之中政會議之決議、及昨日談話、在法理上已甚明瞭、惟對於政府既辦政務、有由華北政務委員會接收、從此調整之語、知實際上進行如何、林部長語記者、共以國民政府與部廢待舉、為謀新中國之劃時代之建設、各個事項、調整統一實屬切要、華北方面、自當由華北政務委員會暫維現狀、關時機之推移、而迅速調整之、務使既辦事務、規模已具者、得逐其發展、未盡善者、斟酌實情而改善之、至於如何適行、俟華北政務委員會設立之後、妥慎辦理之、

教育部長
趙正平廣播演詞
題為「我為什麼參加新政府」

（中華社南京訊）教育部長趙正平、四月多（二日）在南京廣播演講、題為「我為什麼參加新政府」原辭如下、『一個讀書明理的人、總要有一個做人的基本觀念、這基本觀念是什麼、就是個人的利害、在民族和國家的大問題之下、實在是不值得計較、換一句話講、民族和國家的權利、乃是至高無上、而個人的政權、絕對不成問題、我從民國建立以來、一向抱定這種見解、所以在二十九年中間、雖然也有二三次或者是為義務的關係、或者是為友誼的關係、廁身於軍政兩界、然大部份是樂於在野、與政治無緣、這並不是我的高蹈、不過我心目中始終沒有政治慾、一個人的與聞政治、我始終認為一種責任、而不是一種權利、這種責任的重大而且超過一切、所以與聞政治、乃是一種很苦惱的生活、那麼、一個人為什麼要與聞政治、除了政權以外、還有什麼推動力、那就是對於國家和民族的責任觀念了、在前面已經說過、民族和國家的利益、高於一切、一個人不應貪自己的舒服、而忘却民族和國家、所以積極的爭奪政權和消極的廻避責任、都不是堂堂正正的道路、一個人對民族和國家的大路、乃是一方面不推諉政權、一方面又不廻避責任、這種動向、在孔子叫做中庸、在老子叫做自然、就是無為、在現在可以說是政治道德的基本、任何一個國民、不明白他自己的責任、就能自己的責任、就要問問國事、這點基本觀念、是必須具備的、在中華民國遭遇空前絕後的最大災難時期、在幾千百萬同胞流離痛苦的時期、在是非毀譽紛紛不一的時期、而以素來散漫的我、毅然追隨了領導和平建國的汪先生、參加還都組府艱鉅工作、根本上、就是為了這個根本觀念、現在我再稍為詳細解釋一下、我是素來主張和平的、我認為這一次和平建國的運動、第一是合於人道的、一個政府丟棄了幾百萬萬里的土地、放下了幾千萬的人民、聽他們長在水深火熱的中間過着沒有本國政府保護的生活、試問這是不是算人道、昨天的敵、今天很客氣的上更重大的使命、為了他對世界的不以爭勝自居、和我們友、這是不是應當很歡迎的、伸出手來、聞他提攜、現在這個和平建國的工作、正是表現化敵為友的新精神、這種工作、無論怎樣艱難、是必須有担負的人、担負這種工作、正是對於人道的一種責任、人道即是大道、也就是對天道、第一、這一次和平建國的運動、是完全愛國的、我們心目中理想中的中國、乃是一個完整的國家、而決不是一個殘缺的國家、殘缺的國家已為不可、由殘缺而滅亡更為不可、然依據等於孤注的長期抗戰政策、現在已由完整而殘缺、如果長此不變、勢必由殘缺而漸致滅亡、即就淪陷地講、東一個政府、西一個政府、更顯出支離滅裂、現在這個和平建國的工作、第一次已將淪陷區支離滅裂的病象革除了、第二次、再由這個新政府努力推進和平運動、一面商討公平的和平方案、一面實現全面和平、復歸統一、這種企圖、是不是愛國、是不是應當有人出來共同負起這種重大責任、第三、這一次和平建國運動、是具有進步性的、這一次中日事變、雙方如無眞正的覺悟、勢必至於豆相殘、同歸於盡、現在日本朝野、已覺悟及此了、改變他的政策了、不獨淪陷的河山仍舊歸還、不獨從前所遭受的羈絆束縛、可及時解放、而且從此中日互尊互助、眞實提攜、黃色人種在世界的地位、也從此可以提高、為自救、為救東亞、均應幡然更新、而現在這個和平建國的工作、正是我國人應局中間具有更進取的重大意義、也就是東亞的人士共同應負的責任、我二十年以來、始終抱持人道觀念、此次事變以前、即絕對不主張抗戰、無日不著書立說、冀結束戰禍、更就東亞著想、曾撰亞救星一文、向中日兩方人士呼籲、以挽救東亞、素願既這樣、到了現在中日雙方、在共同革新的精神中間、開出和平建國的新局面來了、那末我為盡國民一份子的責任計、為什麼不跟着和平建國的同志們、來效其微力、旁人的毀譽、前途的艱難、都值不得計較、良心所在、只求因此而減除民族和國家的危機、這正是我這次毅然參加還都組府的一點赤忱、』

滬工部局董事席
今日舉行選舉
宣傳運動開始結束

（路透社九日上海電）上海工部局選舉、將於明日舉行、屆時選舉之結果、可以決定上海租界之地位者、據字林西報之評論稱、星期三四兩日、將為公共租界歷史上最重要之日子、現在日人與英美人分成兩個陣營、旗鼓相當、雙方均利用報紙無線電及小冊子努力宣傳外、最後一分鐘之努力、倘英美方面勝者、則工部局可以維持現有之地位、倘日人方面勝者、則日本在工部局亦佔多數之勢力、現在英美僑界事務委員會已結束宣傳運動、各英美納稅人已得通知準備全體投票擁護英美候選人、日人又以俄文印刷傳單向失業之俄人派散、謂工部局之英美董事向不顧俄人之利益者、故俄人等非設法得代表權不宜投票選舉英美候選人云、

日海省否認
台（灣）海外
舉行海操
對抗美太平洋海軍操演

（合衆社九日東京電）日海軍省否認外間所傳日海軍將在台灣海外舉行大規模之操演、以對抗美海軍之在太平洋會操、

特任胡毓坤為
蘇豫區綏靖總司令
國民政府明令公布

（中華社九日南京電）國民政府庚（八日）發表明令如下、特任胡毓坤為蘇豫邊區綏靖總司令、代主席汪、任命胡澤吾為立法院秘書長、此令、代主席汪、立法院長陳公博、任命高近宸、張清澤、曹熙守、陳繼量、高翔、王、為監察院委員、此令、任命魏秉行、黃懋謙、陳威、瞿怡如、為監察院秘書、此令、代主席汪、監察院長梁、任命貝志九、黃孝綽為審計秘書、此令、任命彭清儁、高熙堯、吳彬為審計部審計、此令、代主席汪、監察院長梁、審計部長夏、

全國民众團結起來　實現和平完成統一

日對蘇懸案交涉
現仍堅持既定方針
通商交涉日代表離蘇赴瑞
由駐蘇日大使東鄉繼續談判

（八日東京電）日駐瑞典公使島松、正在赴任途中、被派為日蘇商務談判代表、自一月以來、即在莫斯科與外國貿易委員會長米克揚、繼續談判、顧因蘇方毫無誠意、談判不能進展、近因英法對德經濟封鎖愈見加強、北歐瑞典外交關係、益呈複雜微妙、故日政府乃命松島公使、勿再在莫斯科遷延、定十日向任地出發、今後日蘇商務談判、則由駐蘇日大使東鄉繼續進行、改訂及邊境劃定之交涉、政府對日蘇諸懸案、仍堅持既定方針以解決云、

日印暫時協定
日方未滿意
下月杪擬再談判

（八日孟買電）日印商約談判已於上月廿八日第三次會議中、成立暫行協定、日方於此、未能滿意、擬在五月下旬、再開談判、商訂正式之新協定、又日方代表顧問安藤利七郎、豐島久七二人、將分乘十二日之津島丸、及四月中旬之銀洋丸返日報告云、

日本南美間
直通無線電話
定下月五日開始

（八日東京電）日本南美巴西之無線電話、歐戰前係經由柏林轉接者、茲由下月五日起、創設直通電話、通話時、每日由下午七時起約亘三小時、通話費、則每一次通話、為一百日元、今後日本與南美方面之通訊網、愈益緊密、貿易將更形躍進、又由該直通線回線、尚可加設貝諾斯愛勒斯之一回線、又對秘魯亦可設一連絡線云、

慶祝國府
改組還都
日關西中日協會總會

（八日東京電）大阪關西中日協會、八日在新大阪旅店召開總會、中國方面由中國駐東京及駐神戶兩辦事處處長、日方則由大阪市長及海軍當局等、雙方到會會員共約五十名、聯合舉行慶祝中國國民政府改組還都典禮云、

墨西哥
商購美軍械
價値四千餘萬

（合衆社八日墨西哥城電）據此間報紙消息、墨西哥現與美國某軍械廠商議購買價値四千八百萬披索之步槍重砲、及飛機、墨國國防部長不特主張提高軍餉之質素、且主張極擴充國防、以準備應付非常之變、

封鎖亞德里亞
意可隨時
但事先必通知各國

（合衆社八日羅馬電）關於封鎖亞德里亞海之問題、據此間人士之觀察、謂意國隨時可以調較大之海岸重砲安置於俄特蘭陀海峽之兩便山地者、此外又可放下水雷、而僅留一狹窄之水道、以便船隻來往、但意國若實行封鎖該海者、當必通告於各國、此係基於外交上之理由也、查在上次大戰時、意國曾封鎖俄特蘭陀海峽、

意報批評聯軍
關於挪領水放水雷
美考慮禁船航挪威

（路透社八日羅馬電）意國之報紙謂、聯軍在挪威水界放下水雷、係破壞挪威之中立地位者、羅馬論壇報謂、英國曾貴備德國之水雷戰係野蠻行為、今又以同樣武器、以打擊一中立國云、

（合衆社八日華盛頓電）此間各晚報、以初號字標題、發表聯軍在挪威水界放下水雷之消息、美當局立即與航務委員會及國務部交換意見、俾決定將來是否應禁止美國輪船航行挪威水界、此問題之最後決定權、係在白宮、

寔現憲政還政於民！

歐戰蔓延北歐
德佔丹麥首都
丹府已接受德保護
挪威亦生戰事
德軍在挪港口登陸

（合衆社九日倫敦電）據交易電聞報消息、德軍由三艘運艦向丹麥登陸・已佔據哥本哈根・而未遭遇何抵抗・

（合衆社九日柏林電）德國最高統帥部今日發出一報告、承認今晨拂曉德軍已在哥本哈根登陸、今晨八時全城已在德軍手中・

（合衆社九日倫敦電）據交易電聞報消息、丹麥政府接到德國之哀的美敦書之後・乃召集緊急會議、結果已決定接受德國之要求條件・受德國保護

（合衆社九日倫敦電）據挪威官方消息・駐歐士勞之公使、今日上午四時半訪挪威外相・要求將挪威歸德國管治・倘挪威抵抗者、德國將以實力擊破挪威云、挪威外相當面拒絕之、於是德軍實行侵畧挪威・

（合衆社九日華盛頓電）國務部宣稱 挪威已與德國開戰、

（路透社九日巴黎電）歐士勞廣播台今日宣佈謂・德軍已於今晨三時開始在挪威若干個港口登陸・

（路透社九日巴黎電）歐士勞廣播台今日宣布謂、挪威政府已下總動員令、

（合衆社九日士托巧電）據瑞典無線電消息、德軍在挪威之卑爾仁港登陸、遭遇挪軍抵抗・但該城卒爲德軍所佔據、

丹麥不及防備 全境將陷德手

（路透社九日倫敦電）據本社所得消息、當德軍開始侵入丹麥時・日德蘭半島時僅有丹麥軍一萬・全國之軍隊不超過二萬五千人・雖丹麥有時間動員者、則亦有十五萬軍隊使用、但德軍來得太速、丹麥無機會動員矣、駐倫敦之丹麥使館・現尚未得接本國政府之訓示・丹麥公使甚爲焦急、料丹麥京城已陷落矣、丹麥公使未得政府訓示、故未能向英外部提出外交上之照會、

（合衆社九日巴黎電）據丹麥消息・丹麥內閣會議通宵・德軍未侵入丹麥之前・未曾向丹麥政府提出哀的美敦書・故此次德軍來犯、係突然而來、預料一日之內・丹麥全境將落於德軍之手、

（合衆社九日柏林電）據德官方通訊社消息、德軍佔據哥本哈根城之後、城內局面安靖、丹麥當局頗擁護德國・丹麥無線電台仍繼續廣播秩序、報紙亦照常發行 德軍則集中駐守於若干個據點・此外無若何變化・

（路透社九日柏林電）德國最高統帥部今日發出報告稱・德國之摩托化部隊及坦克車部隊、今晨在忽蘭士堡及旦頓附近攻入丹麥邊界、現正經亞賓拉特及厄斯波格等地向北推進、德軍又在小海峽登陸・德海軍同時又穿過大海峽、派兵在克蘇爾及厄索格等地點登陸・又西蘭島以南之窩丁索格一橋樑・已爲德軍所佔據、

（路透社九日倫敦電）據阿姆士達旦消息・丹麥王今日發出報告・反抗德軍佔據丹麥・并勸丹麥人民力持鎮定態度・但德國之無線電台則發出報告謂・丹麥政府已接納德國之保護・今後德國軍隊將負責保護丹麥・抵抗外來侵畧云、又據德國通訊社消息・率領德軍侵入丹麥之指揮官卡爾根賀特將軍・對丹麥人民宣說謂・英法聯軍有實行武裝保護丹挪兩國之企圖・是以德國先行一步、德國決在戰爭期保護丹挪兩國之中立・德國此舉、目的在使斯堪德納維亞半島免淪爲戰場耳、德政府現正與挪威政府・商議軍事合作云

（合衆社九日倫敦電）一英驅逐艦・及英魚雷艇巡查水面、又據一尚未証實之消息、謂約有一百艘之德艦已駛經丹麥・今日下午七時可駛到挪威海岸外・但瑞典海軍當局、則尚未接得証實之消息・又據此間報紙所載 德艦隊欲在挪威丹麥之間放下水雷 以截斷瑞典沿海岸與大西洋間之交通、

（合衆社九日倫敦電）昨夜駛經卡脫加德海峽之德艦隊、計大小軍艦約有百艘之多、其中有一艘・係航空母艦、其目的何在・現尚不明、據此間人士之觀察謂、該德艦隊將在斯勒基爾拉克海峽施放水雷・而未必敢在海上與英海軍作正面戰、英國極歡迎其來挑戰者・德艦隊愈強大・則愈爲英海軍所歡迎、又據英國之觀察、德國至多能出動卅艘之較大的水面艦、故不難爲英海軍所撲滅、

德軍艦一百艘 開到挪威南岸

（合衆社九日歐士勞電）此間今日發出空襲警報歷七十五分鐘之久、上空有飛機軋軋之聲・但其國籍尚不明、其後據一報告謂、有德艦一百艘、飛機若干架・正在開到挪威南岸、

（合衆社八日士托巧電）據瑞典無線電消息、今日又有第四艘德商船在斯麥基爾拉克海峽被擊沉・又聞挪威以北之西港有

挪威首都遷往漢馬

（合衆社九日士托印電）據挪威無線電消息、德軍又在挪威之卑爾仁德倫希及德倫的英國等地登陸・今晨又有德飛機轟炸挪威南海岸之克立斯提恩散特城・該處之居民已疏散 又與施加里堡之砲台・發砲攻擊德艦・以阻其派兵登陸、挪威首都、已由歐士勞遷往北部之漢馬城、歐士勞居民現已疏散、德軍艦又欲攻入歐士勞港・被岸上砲台擊退・又據此間報紙消息、德國已佔據哥本哈根港之一度、商船開駛・哥本哈根與馬爾摩間之交通已斷絕・

（合衆社九日士托印電）此間報紙消息、今晨拂曉・有四艘外國軍艦、料必係德國者・突入歐士勞港、當被挪威岸上砲台發砲攻擊・該四艘艦遂退去、現在挪威瑞典間之電話電報交通線、只專供軍政界之用・平民則無機會通消息・又據此間政界中人之意見・斯堪德納維亞半島各國之命運如何、日內可以判明、挪威地位、尤爲嚴重・故此間輿論政界一

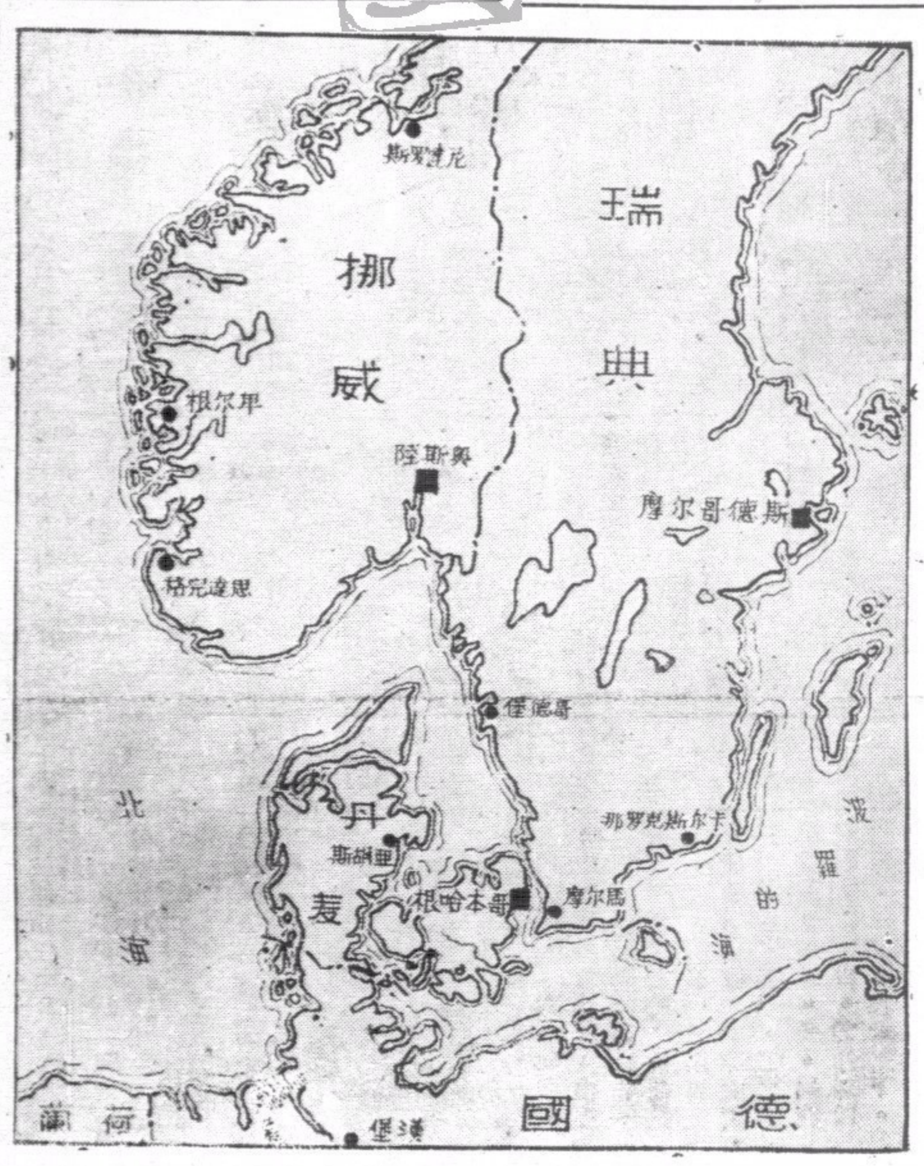

致要求瑞典政府・從速取最堅決之行動・以應付此危急之情勢 因西歐戰爭勢將發展至全體戰、英法聯軍已熟知德國之手段如何、故亦將以同樣手段以回答德國、

英艦已出動
張伯倫演講
德對挪威軍事事前久有準備

（路透社九日倫敦電）英首相張伯倫今日在衆議院宣佈云・德國今日已侵犯挪威丹麥兩國・自開戰以來・德國久已當謀從經濟政治兩方面統馭斯堪德納維亞半島、故其壓迫北歐之手段、逐日加強、又當蘇芬戰爭時・德國有支配芬蘭之政策、又當蘇芬戰爭結束之時、余曾謂芬蘭今後已失去安全、

（合衆社九日紐約電）此間得接一消息・謂英軍已出發往援助挪威・

英謂德行動 圖獲取軍畧地位

（合衆社九日倫敦電）德軍之奪取挪威及丹麥港口・聯軍又要應付多一次重要問題・德軍在大西洋及北海海岸獲得立脚點之後・德國與英倫士加巴河數白英里、德國之潛艇及飛機海軍根據地間之遠距離・減少、將可由挪威海岸開到北海之航路、較爲容易、而德艦之在海面活動者、又容易逃避英海軍之封鎖線・故希特勒此次實行侵畧挪丹兩國、其動作不特保持鐵礦供給之來源、而企獲取軍畧上之地位、更爲重要、德軍此次進攻挪丹兩國如此迅速・可見事前已有周密之計劃、聯軍方面在過去兩星期中已得到可靠息・謂波羅的海沿岸軍隊有新調動・德軍又在海岸演習登陸、可見其確有準備在斯堪德納維亞半島登陸者・但聯軍方面亦有派兵援救斯堪德納維亞半島之計劃・英政府欲派兵援助芬蘭時、則已擬定此計劃矣・今德軍之侵入挪丹兩國・突如其來、如晴天霹靂・確係出乎英國一般人意料之外者、

而挪威瑞典之地位亦危險、今果然被德侵畧矣、該兩國若謀自救、則惟有決心抵抗、同時又與聯軍携手・聯軍固願助之也、當時有以余言者、威余之言過於張大、今果見余言之不謬也、自時厥後、時局愈爲惡化、聯軍亦決不能繼續緘默下去・故已向挪威聲明、聯軍仍保留其取相當行動・以援救此局面之權、聯軍昨日在挪威水界佈放水雷・目的在阻止輸船之運輸・而并非干涉挪威對外貿易也・倘斯堪德納維亞半島、不被德國侵犯・聯軍亦無佔據該島之意・外間若有人誤以爲聯軍有此野心者・則純係虛構之言・（歡呼） 政府今已發表一聲明書・謂英國實行保護丹麥挪威（哄堂）・現在丹麥邊界已被侵入 丹麥有廣大之土地、已淪入德軍手、英政府曾得一報告謂・駐歐士勞之德公使、今日正式要求挪威降於德國否則德國必打破挪威之抵抗云・挪威政府已立予拒絕其要求・（歡呼）、今據最近報告挪威之發生戰爭・德軍從各地點登陸・此次德軍侵畧挪威・德事前久有準備・今有事實可証・挪威之德的英港已被德軍侵入、查該港距離德境最近亦有七百英里・假定德軍在聯軍宣佈放水雷之後而出發、彼等必不能任令侵到達該地點也、英政府已照會挪威政府・謂英國決以全力助挪抗德、現在已有雄厚之英艦隊出發、其作戰之計劃、未便宣佈、法政府亦與英政府密切合作・以應付此新危局、余相信德國此種殘忍行爲、必有不利於其自身・而促其早日失敗（歡呼）

歐戰入新階段中
英法對德封鎖計劃
從北歐巴爾幹以至太平洋

（八日倫敦電）英法自決定對德加強經濟封鎖以來・斯堪的那維亞・巴爾幹・太平洋各方面・均有着實現加強方策、蓋英法兩政府・首先通告挪威瑞典兩政府・爲阻止鐵鑛輸德・及兩國領海爲德實使用事・擬採取強硬手段、一面與哥爾摩之英國代表・與瑞典政府・正在進行戰時商務協定・此事成功・預料可以減少鐵鑛輸德・而對荷蘭・則英國已見勝利・蓋荷蘭已公佈新法令・限制輸德之物資・又對希臘亦正開始同一步驟・至英政府新創立之商務公司・亦將在巴爾幹開始對德經濟戰・該公司將努力使南斯拉夫羅馬尼亞・保加利亞・匈牙利等對英增加輸出、預料必傾全力以加強封鎖、又波羅的海巴爾幹兩方面・亦加強封鎖、同時對于經海參威之蘇俄輸德物資・則英海軍擬在太平洋加強對船舶之檢查、上列英法加強封鎖辦法、如果壹一實施・則德國必須速謀對策・倫敦政界現時甚重視此推移云、

英法官方宣佈
聯軍全力援助挪威
聯軍大批軍艦飛機往援
英外部發反駁德方聲明書

（合衆社九日巴黎電）法總理雷諾已照會挪威大使・謂法國將即援助挪威、

（合衆社九日倫敦電）英政府今日發出報告、英法兩國政府已允立即援助挪威、

（路透社九日倫敦電）據本日消息、英法聯軍・現正派大批軍隊軍艦及飛機往援助挪威・又據此間官方消息・昨日一德國運兵船被英海軍擊沉、有德軍屍體飄流到挪威海岸・可以証明德軍已預先有計劃・報復聯軍之在挪威水界放水雷者、

（合衆社九日倫敦電）英國之戰爭內閣・今日午間又開第二次緊急會議、

（合衆社九日倫敦電）英國之戰爭內閣・今晨八時半開緊急會議、海軍艦隊司令龐特爵士、空軍總司令官牛爾爵士等亦參加、

（合衆社九日巴黎電）法總理雷諾、今晨七時召集緊急會議、商討北歐時局問題・國防部長達拉第・海軍部長剛萊基・陸軍統帥甘茂林等均參加會議、

（路透社九日倫敦電）據官方宣稱・英法聯軍、已允許全力援助挪威、故英法兩國、現已實行共同取海陸空軍作戰之步驟云、英外部又發表一聲明書如下・「德政府曾發表一宣言・謂聯軍昨在挪威水界佈放水雷、德國爲報復計、故決實行派兵保護挪丹兩國等語・英政府今得消息、謂駐歐士勞之德公使・已要求挪威政府投降於德國、倘挪威政府拒絕其要求者、則德國將實行擊破其抵抗力云、挪威政府亦當然立即拒絕之・英政府現又接得一報告、謂德軍已佔據挪威領土、德國謂其此種行動、係回答聯軍之放置水雷者、其實德政府此言不能欺騙任何人、德軍此次動作、有深密之計劃・同時在多個港口登陸、又有海軍動作隨其後・非有長時間之準備、不克臻此、故挪威政府之實行抵抗、實無足異也・英法兩國政府、已照會挪威政府・表示願以全力助挪威抵抗德國之侵畧、

德宣傳部長宣佈
進兵丹麥挪威原因
謂非欲侵犯兩國主權完整

（合衆社九日倫敦電）德國宣傳部長戈培爾、今日發表廣播演說謂、德政府并不欲侵犯丹挪兩國之主權完整、及政治獨立、但德政府已得到某項文件、証實英法兩國・欲在此數日內派兵佔據斯堪德納維亞半島若干個區域・故德國於此次之舉動、實非得已者、余希望丹挪兩國政府及人民・明瞭德國之用意・勿抵抗德軍之進展、挪丹兩國軍若實行抵抗・亦必無效・倘德國非被英國所迫者、亦不願利用丹麥及挪威爲進攻英國之軍事根據地云・戈培爾又將德國致於挪丹兩國政府之哀的美敦書宣讀、最後又謂・德國與丹麥間之傳統的友誼關係、今仍存在、德國當必尊重丹麥之獨立地位者・德國之對待挪威亦然、

沿瑞典海岸 德放置水雷

（路透社九日倫敦電）據德國無線電官稱・德軍今晨實行在施客基爾拉克海峽沿瑞典海岸之各港口放下水雷・

法內閣將要求 投信任票

（合衆社九日巴黎電）法總理雷諾與各重要閣員會商之後・決定在本星期內要求上下兩院投信任票・以決定現政府之命運・又據此・得接士托印消息・瑞典政府已實行動員全國之力量抗戰、瑞典軍源源開到南部抵抗、

德政界傳
英法聯軍
在巴爾幹將有行動
圖截斷多腦河德運輸線
羅馬尼亞當局極力否認

（合衆社八日柏林電）此間政界中人謂・英法聯軍・準備在巴爾幹有戰爭行動・目的在截斷多腦河德國運輸航線・德國現正以冷靜鎮定之態度・以監視斯堪德納維亞半島・

（合衆社八日柏林電）據德通訊社報告云・德外部已尋獲一種文字上之証據・証明英國人之間諜組織・在巴爾幹有一驚人之計劃・謀破壞多腦河之航路・其計劃之內容・係以若干艘英電船及遊艇駛進多腦河上游・往某某地點炸毀河岸・又在河中擊沉若干艘游船以造成一封鎖線・如此則可截斷德國與歐洲東南部之通商路綫、本月五日、羅馬尼亞當局在多腦河搜查若干艘英輪船・始發覺此等陰謀・并在船上搜出許多手槍・手溜彈・機關槍、水雷・又有一百名軍事專家、假扮水手云・

（合衆社八日羅馬尼亞京電）德國方面之消息・謂英國人謀破壞多腦河之航運・但羅馬尼亞當局則力否認有此事、羅馬尼亞政府之代言人亦謂・羅國尚未發見有英人謀破壞該河運輸油者、輪船之在

英外相召集
駐蘇意土使
討論抵抗計劃
對德在東南歐壓力

（路透社八日倫敦電）駐巴爾幹各國之英公使及駐蘇意土三國之英大使、先後奉召回國・英外相哈里法斯・今日下午特在英外部召集會議・討論歷三小時餘・目的在討論一種計劃・以抵抗德國在歐洲東南部之經濟壓力・同時又發展英國在歐洲東南部之商務・此次會期、最低限度歷一星期、

美國務部甚爲震動
維爾斯等通宵守候消息
駐挪美使接管英法使館

（合衆社九日華盛頓電）美國國務部中人・聞德軍實行侵入挪丹兩國・甚爲震動・國務卿赫爾氏、適在大西洋城渡假・聞此急訊、遂趕返京、副國務卿維爾斯、及其他官吏・在國務部辦公廳守候通宵、忙於接讀最近消息・又駐歐士勞之美公使哈里曼夫人・有電回國報告謂、彼已徇英法兩國公使之要求、暫時接管歐士勞之英法使館、

挪外相
對聯軍舉動
顯有不滿意

（合衆社八日歐士勞電）挪威外相哥特謂・英法聯軍欲將挪威拉入戰爭漩渦・因彼等相信如此、則可較易獲得勝利、英法聯軍若爲維護國際權益起見、而不惜破壞國際法者・此實難令吾人明瞭也、

英著明軍人希望
蘇德成立軍事同盟
使局面明朗目標清楚

（合衆社八日滿地阿電）前任駐巴黎英大使館海軍武官開里氏預測挪威之嚴重局面、必可在此數日內牽動大規戰爭・渠希望德蘇兩國將及早成立軍事同盟・如此則局面可明朗化、聯軍亦可認清目標展開戰爭・歐洲東南部・因爭取煤油・又不免造成一新戰場、

經濟版

港外滙市靜穩
美荷瑞滙回縮餘無更
申滙仍穩華商購進百二十萬餘元

(本報專訪)昨據本港金融界消息。美滙縮二五。即二一七五。荷滙縮三七五。即四○五。宋滙縮五元。即四三五。瑞滙縮十元。即九七。其他各滙價格一式。告羅士市。英對美價爲四○二五。美對英價爲三五五五。又據倫敦生銀市報告。近期價一式。即二○一二五。遠期價一式。即二○一二五。茲將昨日各滙牌價。分錄如左。

英滙	一○二・八一二五○
美滙	二一・七五○○○
法滙	一○・八五○○○
澳匯	一○六・三七五○○
貫滙	一○八・二五○○○
暹滙	一五○・○○○○○
叻滙	五二・五○○○○
啤滙	八二・二五○○○
荷滙	四○・五○○○○
宋滙	四三・五○○○○
瑞滙	九七・○○○○○
申滙	三五○・○○○○○

又即期司令票價。一零三一二五。每磅伸鈔拾九元八角六仙。滙豐渣打兩行司令票價。一○二。銀行開倉後。西人司令市。現貨入價平七五。沽出平半個啫。銀行沽荷幣價爲四○七五。啤幣價爲八二六二五。渣打銀行入叻紙四千元。價爲五三四三七五。安達銀行入荷紙三千盾。價爲四一六五。運通銀行入宋紙二千元。價爲四四六二五。茲將各買賣市錄下:

英滙 銀行入通天司令單。價一○三。滙豐銀行入一千鎊。價爲一○二九○六二五。現盆沽價。一○二八七五。入價一○二九○六二五。

美滙 銀行入通天大金單價。二二一八七五。沽價先沽二二○。後沽二一九三七五。

申滙 東亞銀行沽四十五萬元。價爲三五九八七五。華僑銀行沽十萬元。價爲三六三。(四月尾號)大通華僑兩行沽八萬七千元。價爲三五九五。華僑東亞兩行沽十一萬元。價爲三五九七五。安通華僑兩行沽四十六萬元。價爲三六○。

洋米市仍穩
昨到數量求過於供
價格趨硬扳好一毫餘

(本報專訪)昨日運到暹船三艘。廣東號一艘。共儎來白米三千五百五十五包、白碌三千○八十五包。白碎九百七十二包。糯碌六百五十七包。朴米三百二十包。即泊暹白米市與白碌。仍以來源稀疏。價硬穩定。至糯米花朴。有求過于供之勢。扳好一毫有奇也。白碌藉山東客思買。市亦硬。又沽舊儎東京米。因安粘少到。故市情硬耳。入夜又到安糖芝巴沙號。儎來白粘一萬包。碌糯千餘包。今早由行上提辦開盆云。茲將昨各行沽出各米價目分錄于左。(米嘜)(包數)(每担成價)

恒豐行沽出「廣東」

(米嘜)	(包數)	(每担成價)
泰和興青印白米	二五○	八・七二
青印白碌	一五○	六・九七
振盛行 泰國紅地暹白米	三○○	八・七二
紅印一號碎	七五○	五・八二
十二什庄白米	九五○	八・一二
紅黃線什庄碌	一五○○	六・八○
青紅線什庄碌	一五○○	六・六七
隆興棧藍印三號米	五○	六・八二
潮豐棧藍印白米	二五○	八・一二
紅印朴米	二○○	八・二○
青印白碌	一○○	六・八二
發興棧藍印舊三號米	一四九	七・三二

(米嘜)	(包數)	(每担成價)
藍印舊碌	六六	六・九二
隆興棧紅鶯白米	四五○	九・一二
隆興棧紅鶯舊米	一○○	九・五二
青印三號米	一二○	七・二七
利興棧藍鷄青印白碌	二○○	六・九五
白米	一二○	八・二五
潮豐棧紅印白米	一六○	七・九六
紅印朴米	一二○	六・○○
藍印白米	一○○	八・四二
榮豐隆青印白碌	一五○	六・八二
和順棧黃月	一一二	九・○二
白米玉元棧黃鶯人舊米	一○○	九・○二
榮興利糯碌	二○○	六・一二
永豐祥萬豐祥藍王城米	二六八	八・四七
萬元發藍印二號碎	二三二	五・○五
合成順藍印碌	一七五	七・○二
裕豐隆藍印糯碌	三五五	六・一八
成興泰藍印糯碌	一○五	六・二○
榮發盛青印碌	一二五	六・九八
庵波鑑藍印碌	三○○	七・○二

萬裕發沽出「廣東」船

(米嘜)	(包數)	(每担成價)
田字玉米	二五○	六・九○
源字玉米	一○○	六・八五
芳湯字玉米	一六○	六・七八
發生字玉米	一五○	六・七三
嗒呆希字玉米	八三	六・七五
佳泳字朴米	一四○	六・二五

國府還都和平實現
當局已宣示財政設施
穩定金融造福人民

(上海通訊)頃據金融界某權威談稱。黃金自絕對禁止私自買賣後。本市黃金暗市不特非無顧忌。近且波瀾時掀。漲落靡定。空前高價。層見叠出。推其原因雖極複雜。但亦得舉一二。(一)如港滬兩方一般擁有厚資者。對於法幣前途。極抱悲觀。深恐一日蹈馬克覆轍。故盡量吸收外滙儲藏黃金。藉求資產之保障。(二)本市對外貿易。如米。麥。棉花。煤炭等大量進口。需用多數外滙頭算。在供不應求之下。自難望鬆。(三)實貨外滙黃金。已成爲投機事業之一。推波助瀾。益形動盪不安。業中人雖得失甚重。悲歡莫定。然因獲利之易忘其危險。若嗜賭者之樂此不疲。綜觀以上各點。黃金暗市之活躍。自非偶然。故渝方雖以其足以搖動規定滙率。破壞滙淺。時傳嚴厲取締之訊。何如偏居西川。無權遙制。以此經營者依然如故。但金市之動盪。與物價高漲。確有聯繫關係。我人深望有以糾正。茲幸國府還都。中樞重建。關於穩定金融等財政設施要圖。已在當局審慎計畫中。行當實現不遠。必能爲我戰後人民造無窮福利云。

海外經濟行市訊

美國股票商品行市(紐約九日電)
英國外滙行市(倫敦六日電)

國別	(六日)	(八日)
荷蘭	七五・五五	七五・五五
瑞士	一七・○○	一七・○○
西班牙	三八・六○	三八・六○
意大利	七・○五	七・○五
美國	六・九七五	六・九七五
法國	一七六・六二	一七六・六二
日本	一五又十六分十三	一五又十四分三

美國外滙行市(紐約九日電)

國別	(六日)	(八日)
荷蘭	五三・○九	五三・○九
暹羅	三三・三八	三三・三八
瑞士	二二・四三	二二・四三
比利時	一七・○五	一七・○八
印度	三○・三六	三○・三六
香港	二二・三二	二二・三八
爪哇	五三・五五	五三・六○
英國	三・五八五	三・五五五
西班牙	一○・○○	一○・○○
墨西哥	一六・七五	一六・七五
意大利	五・○五	五・○五
加拿大	八四・○○	八三又八分七
法國	二・○三又四分一	二・○一又二分一
中國	六・二五	六・二五
瑞典	二三・八三	二三・八四
日本	二三・四六	二三・四六

九龍城官地競投踴躍
出價竟超過底價三倍
地段落在界限街書院道之間

昨日九龍兩官地段開投時。競爭異常激烈。一爲界限街與喇沙書院道交界處之註冊地段二七八二號。廣一萬二千方尺。每年納稅一百八十四元。底價七千二百元。但結果由義品放款銀行。西人關沙孚投得。出價二萬四千一百元超過底價三倍以上。其原因爲該地處住客區中心。競投者踴躍。故不得不出高價。此外九龍內註冊地段四二三九號。處於馬頭角。面積三千七百廿方尺。底價二千七百九十元。昨日開投時。爲華人吳文以三千四百九十元之價目投得云。

專載

我國桐油之產銷(二)

譯自Far Eastern Review 二月號

油的用途

油用途極多。在美國大部份是用之于漆料。同一切的漆工業。因爲桐油有一種高速度的使乾性。所以用在汽車的噴漆工料上。特別相宜。此外桐油更可以用作製造雨衣。防水具。及印刷墨水。最奇怪的。桐油亦可用於鍍錫。同人造皮革之用。最近美國逐漸又將桐油應用于電料的一方面。因爲桐油又是一個很好的絕緣體。

在中國對於桐油的應用。也是很多。除了上面所說的幾種外。有很多沒有電燈設備的鄉村中。桐油可作爲油燈之用。中國苦。至於傘桐油作醫藥之用。即以桐油製成膏藥。對于膿瘡腫脹同水火傷。有特別功效。無非也是利用其高速度使乾性的性質。桐樹的木料。又有很多用處。可以製造木箱。樂器。同各項建設材料。就可惜桐油不能作爲食料。所以不能用於烹調一項。桐油經過搾取之後。而成的副產物油餅。亦可作爲肥料之用。因爲桐油的油渣。是殺蟲唯一的良劑。由此觀之。凡是桐樹上所有的生產物。都是有用之物。當然其中最重要的。是在桐油一方面了。

桐樹的菓實。大約在九十月之間完全成熟。所有的桐○也開始脫離樹幹。落向地上。桐農就採集了這些桐○。以便將來搾取桐油。不過桐○落在地上。桐農必須將草料蓋好。將來剝起殼來。很便當。萬一有一部的桐○。沒有成熟。就落了下來。必須藏在一種織製的的器皿裏。這種織製的器皿。其直徑約有三英寸左右。而另外以火烘焙。等到桐○最外一層的硬殼自己開了。才能取出來。現在接着再講搾油的過經情形。

搾油之情形

林天健博士。是中國桐油業一個專家。他發表了一段對于搾取桐油的經過情形。不過他所發表的搾取方法。仍舊是中國的舊式方法。林博士發表的。是先將桐○放在一個極大的石臼裏石臼的面積。大約是三英尺濶。用一根石杵。轉桐○磨成細粉。這種磨的力量。可以借用。馬。水牛。同驢子。代替人力。桐粉磨得之後。以文火焙乾。裝入木桶。木桶的底。是用柳枝製造。木桶裝得桐粉之後。放在水上蒸之。桐粉遇到水蒸汽之後。逐漸變濕。另外加一些草料。一併放入一個鐵製圓餅機械內。於是桐粉到這一步。就變成一種餅的物件了。所加入的草料。就是帮助桐粉成爲立體形。粉餅的大小。大約是直徑四十五公分。

桐餅在模型中取出之後。就放到搾床上。這種搾床。完全是木製的形式。很像舊時的搾蘋菓汁酒的。搾床壓榨的棍棒。四周加以鐵帽。桐餅受到嚴重的壓力。油便泊泊而出。搾床下面。另外放了一隻木桶。承接壓出來的油。這種未經提煉的生桐油。油商就可以出售市面。生桐油的顏色。大約是紅中帶一些黃色。也或有的是棕色同黑色。這是因爲烘焙過的緣故。上面所說的生桐油。假如裝入木桶或鐵桶。就可以直接運銷外洋。

貿易委員會統制出口桐油

舊式的搾油。影響到油質的不純粹。實在是一種缺憾。我國目前所產的桐油。油質之劣。全因乎此。而桐○之不加選擇。及剝殼之前。先使桐○黴爛。搾油之前。又不能完全淨去皮渣。蒸之烘焙過度。搾濾不清。以至油色深棕。氣味難聞。而且富於酸性雜質。政府當局。也鑒于長此以往。一定不能龐續在國外貿易市場獨占鰲頭。所以在三年之前。成立了一個檢驗委員會。鑑定桐油合格的指數。否則不予出口。當時中國植物油廠。在政府創辦之下。也在各處遍設提煉廠。所有搾油的機器。一致採用現代機械設備。政府這樣的苦心。無非免蹈絲茶在國外市場貿易慘落的覆轍。所有桐油的市場。現在也完全歸四川桐油產銷社包辦。而貿易委員會。專司對外的運銷。無形之中。也就統制了全國出口的桐油。

桐油的價格。在四川重慶。每担(中國担)合國幣二十五元。假使運銷到香港。每担價格。就要增加到國幣九十元。因爲油商需付每担四十四元的水脚費用。另外加上包裝費五元四角。稅款同保險費六元五角。雜項費用六元五角。差不多就合九十元左右一担的價格。而桐油在香港的價格。普通總在港幣六十元一担。以目前外滙的兌換率計算起來。當然利益優厚。可是中日戰事發生之後。滇港交通。阻礙重重。油商很不容易將桐油安然的運到香港。貿易委員會爲補救出口起見。密切的同四川省政府携手合作。盡量的幫助油商。予以交通方面的特別利便。貿易委員會爲統制出口起見。所有桐油的價格。也完全歸其規定。在四川一省。到去年十一月三十一日止。桐油每英担(譯者按每英担等於一百十二磅)的價格。總在國幣四十三元五角到四十七元五角之間。

四川爲中國桐油主要之出產地

中國產桐油的地方很多。其中以四川佔第一位。每年桐油的產量。佔出口總數三分之一。以數量計。大約是四三○○○○公担。湖南佔第二位。每年產量三六○。○○○公担。廣西佔第三位。每年產量一八○。○○○公担。湖北佔第四位。每年產量一六○。○○○公担。從前漢口是中國唯一的桐油貿易中心。民國二十七年一年之中。所有桐油的價格。在漢口很能維持平衡的局面。平均總在每英担國幣五十元左右。其中四月份有過最高價格。是每英担國幣五十七元。十月份有過最低價格。是每英担國幣四十五元。(以○代籽)

生油市情昨趨穩
椰油價格升五角

(本報專訪)本港生油市情。連日以銷途暢盛故。如泗水北頭等油成價已回升二元有奇矣。惟昨日市場上突又轉回靜。北頭之烟台生油。僅開出壹百罐而已。至三寶壟之下價油。開出一百罐。其餘均屬沉寂。在生油高昂時期之椰子油。亦一時之盛也。昨開出五百罐。價亦微升五角云。茲將昨日開出各油價目及數量。分錄於左。

信和發行開出
烟台生油　一○○罐　二八・五○

源利行開出
三寶壟TDS生油　一○○罐　三一・五○

各行開出
龍麥椰子油　三○○罐　每罐六・二五
雀麥椰子油　二○○罐　每担二三・○○

滬外滙市仍穩
銀行略有沽出

△滬市　昨日滬市外滙市況。仍屬穩定。現貨及遠期價均無甚變更。惟美滙則略形緊縮。收市時報靜。英滙現貨沽價四扁士一二五。遠期沽價三扁士九八四三七五。美滙現貨售價六元○九三七五。

八九金市暴漲
家多量買入

△大金　昨銀行補倉。美國改縮二元五。倉錢市道報好。大

港建築工程日增
青洲英泥供不應求
日泥運港每輪到有萬包

本港最近因建築工程日增。英泥甚爲暢銷。除港府建設需要外。餘如各工廠之新建設。與各樓宇之改建。無不需用大量英泥。青洲英泥出產。供不應求。月中出產。早已爲各大建築公司所預定。目下一般小資本之建築家。需用青洲英泥。多要間接向大建築公司求購。始得應用。日泥乘此機會。乃大量運港。進行傾銷。每次日輪抵港。日泥運到以萬包計。並經瓜分在市面招徠。有商人購入大批囤存圖利云。

澳門弛禁糧食出口後
昨晨有大帮食料運港

澳門弛禁糧食出口後。港澳貨運交通漸次恢復。連日澳輪來港。已載來大帮食料。昨晨澳輪抵港時。又載有淡水魚數十担。此外其他佐膳品物。亦有大量。計有鄉菜花芋頭四五百籮。鹹水魚卅餘籮。一猪仔六十餘頭。鴨廿餘籠。鴨蛋六十餘籮。醃菜四十餘桶。查行走港澳之天一輪不日出塢復航云。

金融行市

海外金銀市

八時八分電令

倫敦金價	
倫敦銀價	近期 二○・一二五
	遠期 二○・一二五
紐約金價	三五・○○
紐約銀價	三四・七五
孟買銀價	

海外互滙

紐約 倫敦

英對美	四○二・五○
美對英	三五五・五○
英滬近期	四扁一二五
美滬近期	六元○九三七五

海外滙市

種類	電報價	仲港幣元單位
英滙	一○二・八一二五	一六・二○二
美滙	二一・七五	四・五九七七
法滙	一○・八五	・○九二一六
荷滙	四○・五	二・四六九一
啤滙	八二・二五	一・二一五八
呂滙	四三・五	二・二九八八
貫滙	一○八・二五	・九二四
暹滙	一五○・○○	一・五○○
澳滙	一○六・三七五	一三・○六一
叻滙	五二・五	一・九○四七
申滙	三五○	・二八六

中外硬幣

神市大金	九三・七○
入九大金	一四八・一○
二一英金	三五・九○
二一呻金	三五・八○
二一印金	三五・九○
一七法金	二八・三○
一壹大壹金	一八・八○
一○五英金	三五・九○
中央大元	九三○・○○
港大元	九四○・○○
暹大元	九五○・○○
暹大元	九二○・○○
印英大元	九三○・○○
印度大元	九二○・○○
墨雙毫	八二○・○○
新雙毫	三七○・○○
舊雙毫	三六○・○○
用單毫	去二二毫
港五仙	去二二毫
港仙士	・○九九五

中外紙幣

正銀紙	一五・六○
什銀紙	一一・三五
花旗紙	四・五○○
石叻紙	一・八七一
雪梨紙	三・五四○
荷蘭紙	二・四○○
山打根紙	一・八三二
呂宋紙	二・二三九
勞比紙	一・一八三
暹羅紙	一・四六○

國貨紙	・八九○五
法冷紙	・○八三
什法冷紙	・○六九
法冷單	・○八六
滙豐司令單	五・九八
渣打司令單	五・九八
萬國司令單	五・九八
有利司令單	五・九二
通天司令單	五・九八
滙豐匯票司令單	五・九八
渣打匯票司令單	五・九八
滙豐勞比單	一・一八八
渣打勞比單	一・一九
滙豐花旗單	四・四四
萬國花旗單	四・四四
大通花旗單	四・四四
安達花旗單	無市
通天花旗單	四・四四
大洋紙現貨	・二四
期貨	・二七一
什大洋紙	・二七一
十元毫券	・一五四
五元毫券	・一八三
一元毫券	・一八三
直版毫券	・一八三
改版毫券	・一八四
廣西紙	・一八三
舊中央紙	・一三○
	・○三六

金銀首飾價

金條		一五三・五○
碎大金		一四八・一○
信行	出	一八四・○○
恆盛	出	一八四・○○
誠信	出	一八四・○○
信記	出	一八四・○○

國幣市情突漲
大戶沽出價微回降
空氣彷彿趨勢不定

△國幣　昨早開盆二六四三七五。旋降爲二六四一二五。散家買入。步升至二六五八七五。浮空沽出。畧跌爲二六五收市。午後開盆二六五。稍降爲二六四七五。盤旋十餘分鐘。忽盛傳歐洲發生某項戰事。影響人心。一時買風極熾。價突升爲二七五。賣家罕少。復升爲二八○。繼以大戶沽出。價遂轉下游。陸續回降至二六八。收市時以買家仍湧。畧上升爲二七一收市。結果較上日收市畧漲六十餘元。人心不定。公價二七○。息價加一先。

經濟常識

關於「票」的名義辭釋(六)
(八)錢莊支票(三聯支票)

錢莊支票者。即錢莊給與往來存戶用以取款之支票也。式爲聯票。少者三聯。俗稱三聯支票;多者四聯。俗稱四聯支票。依其使用方法。又有坐根聯票。行根聯票之別:坐根聯票。第一聯爲存底。尤銀行支票之存根。存發票人處;第二聯爲票身。交受款人;第三聯爲坐根。留存於解款之錢莊。俾解款時作核對之證據。坐根之名。即起於此。行根聯票。亦稱散根聯票。有二種:(一)三聯式者。其第一二聯之運用與坐根聯票同。惟第三聯由發票人收存。於支票到期前一日或當日早晨送交解款莊。以便驗解。因與支票同行。故稱行根。(二)四聯式者。第三聯爲其行根。須與支票聯附行使。如無此根。即不能行使。票面恆註明「此票帶根無根不付」之字樣;第四聯則由解款莊留存。與坐根聯票之坐根同。又錢莊支票。向有即期與遠期二種:遠期短則五日。長則一月。但普通多不過十日。此種支票。執票人大率多委託錢莊代收。錢業同行採用滙劃制。收付票款。屆期如持票取現。例歸次日照付。且必須在二時以前。若過午後二時。則又須次日付款;惟舊歷十二月十五日起至年底止。隨到隨付。發票人亦有於票面上加蓋(或寫後加私章)「新換莊票」字樣者。則支票雖未到期。亦可向解款之錢莊掉換莊票。以便流通。

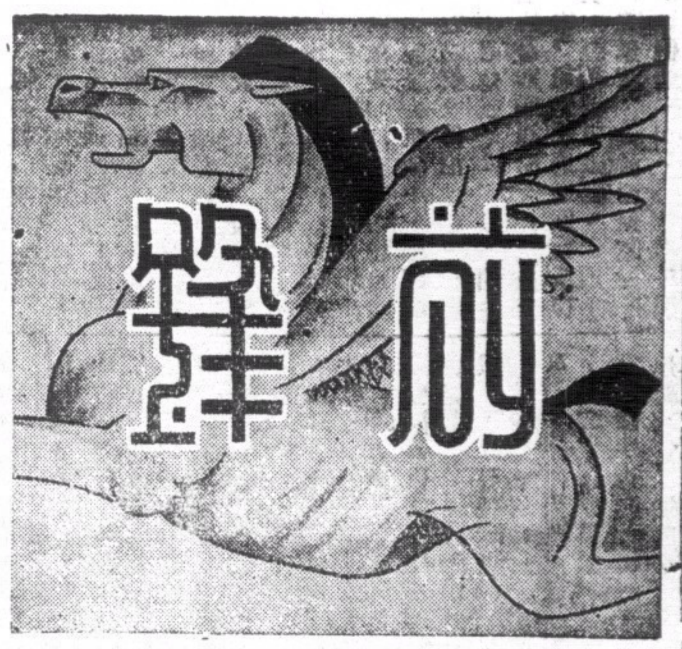

▶第三二〇期◀

又一個教訓

尖兵　超

近年僑胞接叠呼籲「泰國排華」，泰國爲亞洲一個小獨立國，向介居于英法兩大勢力間，藉均勢以自存，從來與人無患與世無爭，他的確也無力量來患人爭世」。

中國雖然是落後的國家，但無論軍事經濟與文化的力量均可以說遠勝於泰。爲甚麼竟爲泰所排？而泰竟敢加劇其排華運動？

須知道現在的泰國，已不是過去的泰國，現在的泰國已與亞洲的强國日本攜起手來，重建海軍與空軍，其新勢力已不可侮，已不再受英法兩大勢力所支配，當然更無顧慮到老大的中國。

何況重慶政府，一向表示軟弱，對於護僑運動，虛有其表，實際毫無，坐觀各地僑胞，遍受世人冷眼與排擠。革命之母的華僑，實不宜長此容忍下去的。

現在我國新改組之國民政府已決定與日本共存共榮之國策，建立新中國與新東亞，以中國之人力與物力，得日本之從旁協助，其造就當然遠非泰國可比。僑胞們！我們要合力來完成這種偉大工作，牠成功之日，不但泰國不敢排華，世界上任何的國家亦不敢排擠我們啊！

自力不足外援難恃

子丹

七七事變以來，抗戰論者持兩種觀點：一爲自力更生，一爲期待外援，至今仍信賴不渝，而事實與期望相去日遠，國土日蹙，民生愈困，猶復竊假抗戰之名，謂最後勝利終屬於我，四百兆人民非盡憒憒者，究誰欺乎？

所謂自力更生，必自量力始，知彼知己，而後勝算可操，客主之形，必乘時乃有優劣，不能固執峻拒，致陷國家民族於萬劫不復之地也。中日兩國之國力，以維新先後言，日本自明治推行新政以來，蒸蒸日上，凡百事業，直蹤歐美列强，晉爲世界一等强國；以觀我國，眞正統一未及三年，雖爲有志圖强之國家，而基礎倘未臻穩固，物產雖豐，猶待開發，土地雖廣，未盡其利，所謂國力，猶待運用；而不幸之中日戰事，乃於此時爆發，以圖强伊始之邦，當已臻强之國，勝負之數，實可預見。然猶糾集國方精銳，不惜重大犧牲，以與日軍週旋者，非謂國力可恃，特以迫於出此！蓋當蘆溝事變發生時，日方來勢至銳，有一舉滅亡中國之企圖，吾人爲求生存計，雖有必敗之徵，而無必敗之心，此則緣於民族意識之驅使，不得不如是耳。其後，日方盱衡現勢，知中國不能以武力征服，以整個東亞言，尤非相吞之國，不惟不當有敵對行爲，抑有合作之必要！由近衛首相提出中日和平三原則，汪主席亦認爲中日互相提携，乃能措東亞於磐石之安，日方既表示無意於獨佔中國，我方亦認爲第三國利益仍予保留，蓋以現時之中國，將來於和平實現後，從事建國，物資技術，在在需他國相助，然則所謂自力更生者，日戰則不足，敗則危及國本，將何以求生存乎？

以言外援，因抗戰論者持以自慰之觀點，當戰事開展之初期，告於人民曰：三月以後，蘇聯將出師援我，英美法等列强亦將聯合制日，一若事有必然者，而結果均無事實表現，國人輿論，漸起懷疑，而抗戰論者，仍執迷如故，日以國際同情之空洞言論，自欺欺人，以鎢鑛桐油茶葉易來之蘇聯武器，量不足供一戰之需，即盛言此後供應，不虞短缺，而貨幣借款之路，因債台高築，戰費不敷，更難久持，所謂外援者，如斯而已。至謂美艦演習，不啻威脅東瀛，則心有所鵠，遂謂鴻鵠之將至耳；良以國際形勢言，關係愈多，則牽繫愈甚，解衣救火，特抗戰論者工言之，他人無此高深識見也。而况，美日對策，不過終於取銷商約，對日禁運，亦徒唱高調而已，矧實施禁運，猶未足以言制日，然則期待外援，已爲理勢所不許，持以欺世，其誰信之？

自力所不逮，外援不足恃，然則抗戰論者，將復以何詞自釋？有之，惟自娛之高調，及不兌現之勝利而已。故深維挽救此僵局，非中日和平，不足以消弭戰禍；非中日提携，不足以建國；自力與外援，均屬抗戰論者之錯覺，固不待詞闢，而共見之也。

此恨綿綿（十七）

康廬

嗟夫！吾報復魏子，手段酷烈，雖曰彼咎由自取，然撫心彌覺懺悔！苟爾時吾能察言觀色，慮僞畢呈，雖有百魏環攻，將何所施其技？是吾無異以鮮識招禍也。顧吾既造成怪史，吾將詳述經過以慰雙親，更潔身修檢以圖補救！果天從人願，職志仍未懈；弗然者，將必青磬紅魚以了殘生。長者與吾雖絕交於前，惟吾內敬長者大德，用敢披肝瀝胆陳之！從此會晤無期，聊寄拙照，藉留紀念。倘蒙自珍貴體，爲衆生造福，幸甚！肅此佈臆，並候文安！方嘯秋再啓。某年某月某日。」

吾迴環捧誦二妹書，歎白運，深慨二妹爲魏子愚，而能百折不撓以圖報復；怨毒之於人甚矣哉！使世之嬰冤毒如二妹者，男性罪惡必減尠；女性亦不致爲附屬物；故一面對二妹奏凱，堪抒一大白；而一面亦厲二妹或再遭挫折也。尋思二妹既聰穎若斯，苟有良儔匡助，將必前進靡涯，成爲改革社會之健全份子！且二妹既許吾爲「言中規行中矩」；猶復戰戰兢兢，恐爲魏續，其識見爲超又何如？然獨怪伊曷爲客示芳址，而使吾難盡綿力於萬一耳。矧二妹既以改革社會爲職志，吾亦爲社會個體，烏能讓二妹專美！使二妹行事而敗也，則社會元氣損傷，創痛鉅深，益難挽救；使二妹行事而成也，則社會光明活現，循軌猛進，樂也無倫！二妹關係社會如是其大，吾安忍舍而他求？由是決意追尋，俾相與致力於改革社會事業；縱不幸二妹偏執，自吾爲不足致，吾亦禮下之！何也？蓋二妹救世懷深，任何女性難與之比肩也。嗟夫！吾殆從斯與二妹爲伍乎？然人海茫茫，匿居何所？愁腸百結，煞費焦思；由是許爲一日不獲二妹，則一日精神弗寧；二妹爲吾之第二靈魂，靈魂消失，舉動謬誤，將必舉手投足，無一適處。思至此，心中彌覺舒暢，遂朦朧睡去。

和平建國的新階段

逸清

自三月三十日還都組府的大典之後，和平建國運動，已入於實現的初期，這是中華民族革命史上的一個重要轉機，同時又是東亞大局一種可慶可賀的貢獻；而我們的和平建國運動，更步入了一個蓬勃與長，一往無前的新階段。

和平運動當始初萌發的時候，是重在爭取，因爲在抗派的操縱蒙蔽之下，是需要經過我們一番的努力，艱苦的奮鬥，才能夠促進實現和平建國機會的成熟，以達到我們的願望與目的，到了現在，組府還都，已經實現，和平建國，已奠立了基礎。那末這個新階段的特徵，新階段的發展，是重在發揚。而發揚的目的，便是開展我們的和平建國任務，使今後我們的國體復興。

復興國體的基本步驟，便是今後和平國策的基本方針，和收拾時局的善後辦法，我們必定要使這基本的國家大計實現，才能促進我們的和平建國運動的光大，發揚。關於今後國策的基本方針，在國府的宣言中，已有很明白的昭示，我們以和平爲中心思想，爲中心目的，來實現建國的大任，中國目前唯一的急切需要，是建立成一個現代的國家，然而要完成這建國的任務與目的，是絕對先需要有和平的環境。目前的戰爭，是和平環境的大破壞，國家實力的大摧殘，所以我們必定先要停止妄戰，和日本謀親善提携，敦睦邦交之道，來建立安定秩序的和平環境，先使國力在和平的環境下恢復過來，然後在外交方面，再本這和平外交方針，對其他各友邦，都本着信義和洽精神，來促進邦交的友好修睦關係，樹立我們善鄰的和平本旨。

其次和平建國的目的，是在於建立一個眞正民主的國體，而民主的國體，必定要使全國的人民，人人都有參與政治的機會與權利。換句話說，即是實行憲政，在國府的施政方針裏，已列有這樣的一條，然而要實行憲政，要全國國民都來參與政治，負起建國的任務，致力復興的工作，必定先要使人民有一種安謐的生活，但自經過這次戰爭以後，元氣大傷，人民在兵燹戰禍之下，更加以抗派的妄事抽剝，橫徵暴斂，又因田園焦燬，財產蕩盡，祇有流離顛沛，失散四方，在這樣的情況下，於是便有「收拾時局的善後辦法之必要，和「安撫戰後之人民」的舉措，達到這個任務後，才能談憲政，也祇有實現憲政後，才能夠建立一個眞正民主的國家。

國府還都，已建立了和平建國的基礎，已邁入於發揚蓬勃的新階段，在這新階段裡，要我們全體國民，堅持着和平的信念，以勇往邁進。堅毅不拔的精神，在汪主席領導下，同心協力，負起這發揚和平建國的任務與復興國家的工作。

老實話

畸人

當汪主席主持還都大典前夕，渝府某某主席來一番潑罵，他的大文內有一句頗得意的成語：「我愈戰愈强」，卻把「强」印作「弱」，成了「我愈戰愈弱」，（該文見抗戰派的某報），這雖是手民一時大意誤植，但總算替渝府說了一句良心話。有人說，這是和平運動大義凜然所感應，亦中國復興的預兆，我也不加抗議。其實……，是掩飾不來的！只有那天字第一號的「傻瓜」，……

渣甸輪船公司（船期）

啓者本公司有堅固快捷輪船

顯生　往神戶天津
和生　往上海烟台大板
永生　往汕頭上海
裕生　往汕頭海防
阜生　往海防
泰生　往神戶大板
浩生　往汕頭上海
怡生　往海防
島老架　往山打根
明生　往汕頭上海烟台天津
源生　往星架坡庇能吉打
恩生　往汕頭上海
永生　往海防
[illegible]生　往汕頭上海烟台天津
貴生　往汕頭上海
[illegible]生　往汕頭上海
[illegible]生　往汕頭上海烟台天津
貴生　往汕頭上海
[illegible]生　往山打根

[illegible]中實[illegible]定客位[illegible]于門牌五十號本公司[illegible]往汕代理永茂生記接洽[illegible]外均顧上海青島輪船[illegible]客貨物有[illegible]接[illegible]凡貴客[illegible]如欲[illegible]移玉本公司[illegible]電話一〇三[illegible]渣甸公司[illegible]

國際編譯社編輯

在滬出版　最新到港

國際週報

研究國際問題雜誌

第十一期要目

北歐新形勢（圖解）
蘇俄對西方的挑戰……W. H. Chamberlin
蘇芬戰事和平解決以後……布施勝治
今日的蘇俄（下）……Lovis Fischer
大英帝國的落日……
日本人在中國……C. N. Spinks
法國前總理達拉第……John Gonther
馬關和議（三幕劇）……藤森成吉
第一幕休戰（第二場續完）
地圖一幅
漫畫八幅

總發行上海新生命社

通訊處：上海郵政信箱一九二七號

每本港幣壹毫正

和戰問題的唯一文集。

時代文選

闡發正義的僅有雜誌。

最近出版第二卷第一期

致蔣介石電……汪精衛（三）
新中央政府之內……汪精衛（四）
外政策及其他……
和平運動之前途……汪精衛（九）
艷電書後……汪精衛（一三）
中央陸軍軍官訓練團開學典禮訓詞……汪精衛（一六）
建軍之目的……汪精衛（一七）
第六次全國代表大會宣言之解釋……汪精衛（二二）
三民主義之理論與實際……汪精衛（二五）
和平運動的發展和途徑……周佛海（二九）
從大處着眼從小處下手……周佛海（三一）
良藥忠言……周佛海（三二）
怎樣才可使中……陳公博（三四）
日永久和平……
爲和平運動告國人書……褚民誼（三七）
政治建設……褚民誼（四〇）
二十八年的結算與……林柏生（四三）
二十九年的展望……
國際現勢與中國……樊仲雲（四九）
致汪精衛先生書……西園寺公一（五二）
今後的中日文化問題……室伏高信（五五）
答中國諸君……室伏高信（五九）
讀「答中國諸君」後覆室伏高信先生書……塵客（六二）

每冊售價港幣一角

本報訂有優待代辦法，各大書店如欲代售請駕臨南華日報營業部接洽

印度專門眼科

老哥霖摩顛

盲眼十年包醫全愈
敬告患眼者注意

敝局在省港開設專醫眼科凡四十餘年爲各界所信仰到門求診醫愈者不知凡幾皆影存眞像以留紀念患眼諸君來本局診病者可一一見之諸君診症本醫師用中國言語解釋明白請認明本局名稱地址爲荷

現由廣州市法租界東橫十三號搬往香港西營盤電車路一百十九號即咸魚欄對面

愛蘭止咳露

總發行香港皇后大道中三八零號　分行廣州西濠二馬路三砲宮街十七號

根治失眠

上海國醫毫創製九轉還仁丹根治新久失眠。每服必愈。愈後精神加倍。益智聰明。血氣日旺。專門診。每包例收大洋二元。今因年老退隱。中日門診。每包混沽大洋四元。港幣六毫。丹成不易。一盒四包。九龍新世界藥行。新世界藥行。家代售。香港先施公司對面歐亞藥行。

女醫

廖慕英

婦科接生[illegible]號二樓

包效

安娜發冷散

市上發冷藥多用金鷄納故服後必有耳聾墜胎絕孕之弊且不能斷根惟此散全用中藥製成功效神速担保斷根孕婦可服每包壹毫買壹送一各處有售總代理處香港旺角彌敦道七四八號國際貿易公司

著名

芬妮瀉痢散

△專治瀉痢　△即刻見功
△每包一毫　△買一送一

各處有代理

購作販品特別優待　香港旺角亞皆老街八號希爾藥行

（廣招代理利權從優）

本港防空當局 明晚舉行燈火管制

空軍派出假想敵機襲擊香港
市民注意遮蔽燈光否則重罰

本港防空當局，定於明晚（十一）舉行本年度第二次燈火管制演習，規模空前偉大，海陸空並重，空軍當局將派出大隊戰鬥機，假想敵機突襲香港，港九各防空站及海面戰艦之探射燈，互相發射，搜索天空敵機，同時高射砲隊及高射機關槍隊亦將加入演習．

應要注意 舉行兩次

據記者探悉，此次演習，為強制執行性質，市民於演習期內，務須依照燈火管制則例所列辦法，實行管制燈火，否則當局將予以起訴，案律治罪，此點市民應要注意，須早作準備，以免臨時失措，致觸犯法例，至於此次演習時間，當局事前將不宣佈，因本港已舉行燈火管制演習多次，市民對於燈火管制，已早有認識，空襲警報發出後，即行管制一切燈火，以此次演習，將分兩次舉行，以前演習，僅舉行一次，故在此演習期內，市民於第一次解除信號發出後，仍須注意於第二次空襲警報之來臨，關於演習期內，市民所應注意者，據防空處公佈如下，

明日黃昏 開始舉行

此次燈火管制演習，在本月十一日黃昏至十二日凌晨期內舉行，市民演習期內，可分四個時間，市民對於該四個時間，須加以注意，庶使得以依時管制燈火，該四個時間如下，（第一個時間）由日落至第一次警報發出，（第二個時間）由第一次警報發出，至第一次解除信號發出，（第三個時間）由第一次解除信號至第二次警報，（第四個時間）由第二次警報至第二次解除信號發出，在上述之四個時間內，有數點為市民所應注意者，在第一第三及第四三個時間內，一切車輛之燈火，（包括車尾燈）須妥為遮蔽，始得照常行駛，電車之燈火亦須依照上述辦法，妥為遮蔽，在第二個時間內，亦須停駛，但須在車頭及車尾安設紅燈一盞，在演習期內，海軍，陸軍，空軍，防空處，警察局，救傷隊，及其他必需的車輛，不受暫時停駛之限制，但仍須遮蔽燈火，在第一個時間內，港內之大小船艇，須妥作管制燈火之準備，俾於警報發出後三分鐘內，即能管制燈火，航行時船上之燈火，須減至最暗限度，但交通燈仍得照常放亮，在第二時間內，船艇之一切燈火，（包括交通燈等）須完全熄滅，任何船隻，於第一次警報發出時，如適在航駛中，應即駛至最近之安全停泊地點，在航駛時不必熄交通燈，但停泊後，交通燈即須熄滅，在第三個時間內，船艇交通可照常恢復，交通燈須照常放亮，但船上燈火須熄滅，或減至最暗度，在第四個時間內，船隻仍可照常行駛，交通燈仍須照常放亮，但船上燈火須一律熄滅或加以遮蔽，由十一日日落起至十二日日出止，港口暫行禁止船隻出入．

三分鐘內 須蔽燈光

在第一個時間內，碼頭及船塢之燈火，如係不能於警報發出三分鐘內熄滅者，須預先熄滅，在第二個時間內，一切燈火，（包括指示船隻交通之燈火）須完全熄滅，在第三個時間內准予開亮，但須保證其確可於警報發出後三分鐘內熄滅，在第四個時間內，一切燈火（包括指示交通之燈火），須完全熄滅，船隻駛靠碼頭時所需之燈，仍得放亮，但須妥為遮蔽，使燈光不致向上透露，

電光廣告 亦須熄滅

在第一個時間內，商店住戶燈火，如係不能於三分鐘內熄滅者，須預先熄滅，在第二個時間內、其餘之燈火須熄滅或妥為遮蔽，在第三個時間內，商店住戶可照常開燈，但須注意各燈確可於三分鐘內熄滅或遮蔽，在第四個時間內，一切燈火須完全熄滅或遮蔽，直至演習完畢為止，由第一個至第四個時間內，露天燈火，燈光廣告牌，及商店內陳設之燈飾，須完全熄滅，藉以減少光度，在第二及第四兩個時間內，火車燈火及鐵道號燈，（除係指示火車停駛者外），須依照燈火管制則例所列辦法，完全熄滅或加以遮蔽，務使燈光不致向上透射，在第一及第三之兩個時間內，須管制之燈火得以再開，但須注意其確可於三分鐘內熄滅，或加以遮蔽，以免臨時張羅不及，而致破壞燈火管制制度，

新界各鄉 整夜無光

在燈火管制演習期內，市民須注意于燈火遮蔽辦法，務使燈光不致向上透射，遮蔽燈火，須以黑色，或深藍色之物質，始能收效，不論為布或膠片，須用兩層，方能防範燈火外透，其他顏色均不適宜，且非為燈火管制則例所指定之顏色，此點市民應加以注意，於採購防空燈罩時，須指定購買黑或深藍色者，庶不致誤，此次演習，係以警報為信號，空襲警報發出後，演習亦告開始，街燈同時熄滅，解除警號發出後，演習即告完畢，街燈隨即放亮，此次演習期內，街燈之管制辦法如下，（第一個時間）切不能於三分鐘內熄滅之街燈，須預先熄滅，（第二個時間）其餘之街燈一律熄滅，（第三個時間）可於三分鐘內熄滅之街燈得以再開，（第四個時間）一切街燈須即熄滅，直至演習完畢為止，上列各項辦法，適應於新界方面，但因種種關係，新界各鄉村未能以空襲警報為信號，為便利計，新界各地之燈火，在本月十一日日落至十二日日出期內，須完全熄滅，或加以遮蔽，庶使燈光不致透射，此點新界居民應加以注意，俾屆時知所管制燈火．

東西港口 一律封鎖

（一）本月十一日下午日落以後，十二日晨間日出以前，本港東西港口，一律封鎖，無論任何船隻，不准在該時期內進口或出口，（二）本月十一晚，有若干燈光、燈塔、及燈浮樁一律停止發光，（三）此次管制，共分四個時期如下，第一個時間由十一日日落，至第一次警報發出時為止，（第二個時間）由第一次警報發出至第一次敵機離境報告為止，第三個時間，由第一次敵機離境報告發出，至第二次警報發出，至第二次敵機離境報告發出為止，任上述四個期間內，船隻上之燈火，應作下述之遮蔽或熄滅，計開，第一個時間內，所有燈火，必須盡量減少，須又準備一切，能於三分鐘內將燈火遮蔽或熄滅，至於航海必需之燈光，則應照舊，第二個時間內，所有燈火不論其為航海燈與否需全數熄滅，在此時間內船隻必須停止航行，（注意）如遇船隻於第二次警報發出之前，方在航行中，則該船可照常開着航行燈，以駛至最近之最近灣泊地點為止，一經駛達灣泊地點後，航海燈即須熄滅，第三個時間內，船隻可以恢復航行，航海燈必須燃着，至其他燈光，則必須盡量遮蔽或熄滅，又或準備一切，能於三分鐘內將火熄滅，第四個期間內，船隻可以航行，但只能燃着航海燈，其他燈火必須遮蔽或熄滅．

本港社會深患烟賭

露天賭場九龍一帶尤更盛行
私烟來源斷絕公烟求過於供

港九賭徒之猖獗，迭經中西各報揭載，邇因中山淪陷，澳門謠諑紛紜，一般染有盤龍癖者，亦懷戒懼，鮮咸再赴東方滿地卡羅，此間賭徒，遂益活躍，除私局外，露天賭塲亦更盛行，九龍方面，如深水埗之基隆街，大南街，旺角之花園街各處，與及尖沙咀之廣東道，紅磡之寶其利街，本港方面如荷里活道，春園街等處，賭局遍地，更有明目張胆，在街頭設檔，或派人在門前呼叫，大呼「色仔埋便」者，並派出男女「漁客」數十人，分向各商店住家招人入局，故各處賭局，無不擁擠異常，下注稍大者，不論輸贏，臨行更有一元車費敬送，故婦女壟受害尤烈，至於鴉片一項，本港採取漸進政策，逐步施禁，是以迄今，港中各區，仍有「政府公烟」發賣，而售烟之數目，按序遞減，愈賣愈少，而本港居民，不輟增加，原本久已供不應求，不過最近私烟價格廉於公烟，故吸烟者多數購吸私烟，其來源為西江與南路，運及濱梓等地，出品暴減，廣州灣方面雖有運來，而價已暴漲，每両漲至十三元許，然於公烟之上，吸烟者遂多轉購公烟，因各區公烟分賣處，每日未屆開市，門前即集候多人，開市瞬息，則售賣一空，後至者多感向隅，聞廣州澳門等地，現目都患烟荒，昔日祇有私運來港圖利，如今俱向本港搶購云，

港督因足疾 取銷應酬

港督羅富國爵士，茲以右足微感不適，遵醫囑靜養，故港督日前預定之約會，現概取銷，查港九後備消防隊原定於本月十一日在灣仔舉行技術大比賽，由港督羅富國爵士頒發獎品，前因羅爵士政躬違和，屆時未能到塲檢閱及頒獎，待再定期後，始補發獎品，消防局總監羅亨利爰令該隊，於八日下午在灣仔操塲舉行，改稱為決賽，結果九龍區得奪錦標，榮獲冠軍云，

歐戰急激開展 當局加緊防衛佈置

鷄籠灣築成高射砲壘 並完成火藥庫十餘個

歐洲戰局現已急激開展，本港位處遠東，時局亦見動盪，防衛益見嚴密，各要塞砲壘，頻頻演習射擊，所有正規及義勇軍，不輟舉行野操，同時積極訓練後備消防隊，防空防護員，俾能隨時應付非常局勢，當局尤其注意充實要塞防禦工事，九龍方面工事完成較早，本港方面，則以赤柱為防禦工事中心，去年亦已完成，其設備之嚴密，為遠東之最具規模者，現更建偉大火藥庫多座，均為近代之最新式者，鷄籠灣某某等地帶，地臨海濱，為天然要塞，亦曾於去年興工建設工事，有高射砲壘多座，火藥庫十餘座，各庫皆深藏山洞，並以隧道貫通，其工程現已完竣八，高射炮亦已安裝完畢，他如各機關槍窩，小型炮壘，軍用士多，軍用隧道等，完成之後，多未啓用，現則紛紛加以佈置，安裝槍械，分別貯備彈藥，與及各項軍需用品，郊外軍車來往，倍見頻繁，經此佈置之後，本港防務，愈益元固矣，

圍搜大南街 捕去數人

昨晨八時四十五分鐘，有大隊中西警探，馳往深水埗大南街某號三樓圍搜，附近街口均有警探把守，情形頗為嚴重，歷時卅餘分鐘，始收隊而去，計拘去樓中嫌疑男子五人，並有嫌疑物件兩包云，

天氣報告

昨日下午九時零二分，天文台報告如下，中國反旋風現在停滯，並無變動，北海道附近有旋風，預測今日吹東北風，和緩清爽，大部天陰，昨日平均溫度最高八十，最低八十三，自一月一日以來，統計今年內共得雨量十四寸二分二釐，比諸常度較多七寸一分六釐，今早日出六時零八分，今晚日落六時四十一分，

三院招收 男女看護

本港東華、廣華、東華東三大醫院，現感男女護士不足分配，特公開招收，投考手續，填寫履歷一紙，附三寸相片兩張，並殷實紳商學界薦函一紙，往見各該院女看護長掛號，由看護長代呈院醫生聲明及格，方准投考，接見時間由九日起至十九日止，逢單日上午九時半至十一時半，雙日下午二時至四時半，報名處，（一）掃桿埔東華東院，（二）普仁街東華醫院，（三）油麻地廣華醫院，考試時間，四月十九日上午九時，地址東華醫院大禮堂，考試課目為中文，數學，常識等，選考須驗定合格，入學學習看護二年，期滿之後，或須續習護產一年，即須考驗及格，第三年期滿即為畢業及格，初級訓練時期看護生得月支薪一二元，又生所及燈火，燃料，工人待遇，一概免費，惟書籍及制服，則須自備，初級試考驗及格之後，該看護生得月支薪十五元，至學習二年期滿時，可投考管理看護事務局主辦之畢業試，看護生每日服務八小時，每月得放假兩日，每年休假一十日，凡考試及格者，入學時須繳交保証金港幣一十元，由醫院計回週息，如有中途退學，不預先一個月通知或犯規革退者，即將保証金充公云，

接體育版

公開網球賽 徐煒培顯冠軍本色

直落二勝梁炳照 今日有雙打兩戰

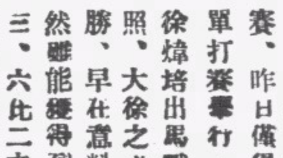

公開草地網球賽，昨日僅得一塲單打決賽舉行，冠軍徐煒培出馬戰梁炳照，大徐之必能獲勝，早在意料中，然雖能獲得到六比三，六比二之鉅大之勝利，但梁炳照之能在敗績之戰中有精彩表演，此則出人意料之外也，大徐以技高一籌，正手抽擊，反手還擊，網前攔截諸技，有穩健與佳妙之演出，顯冠軍本色，同時作戰計劃之佳，更非其他好手能望其肩背，此可斷言，是役梁之擊法，正反手擊法，均皆佳好，氣力充盈，擊法穩健，發球時勇於作戰，為網球界之牛皮糖，所以每次均能予大徐以反威脅，可惜經驗不及大徐，擊法不及大徐，勇戰而敗，雖敗猶榮，第一盤之戰，大徐佔先，旋即平手，但大徐一氣呵成，造成五比一，然在過程中，每為小梁所緊追，每局刁士二者不下有五六次，惜梁之發球軟弱，未能威脅大徐絲毫，況大徐隨便應付，小梁急起直追，扳回兩局，表演之佳，博得掌聲，盤終成六比三，第二盤賽成一比一，及至二比二，大徐突有驚人之演出，無論其正手抽擊及反手還擊，去勢急勁和準確，使小梁疲於奔命及窮於應付，小梁在嚴重壓迫下，亦屢有巧妙之表演，卒以技不如大徐，又以一比六敗陣，雖敗猶榮，今日比賽共有雙打組兩戰，此兩戰頗為重要，看台之前，洪渭創，芬廸戰諧德，花格臣，洪芬組可望操勝，其他戰，為林坤黃福南對雷米迪，幹沙惟氏組，此兩戰誰操勝券，則可獲決賽權而與徐家將，林珍兄弟等競爭決賽權也，

△今日秩序
洪渭創　芬廸　對　諧德　花格臣
黃福南　林坤　對　雷米迪　幹沙惟氏

南華游泳場 十四日開放

南華體育會游泳場，本年塲內粉飾一新，美麗異常，現定四月十四日星期日開放，以便會友游泳，為增加興趣起見，是日下午一時，請本港游泳名手陳振南，尤世坤，羅毓榮，陳永佳，王秀山，陳月泓，黃志雄，楊昌華，何本根，方宗宇，談錫泉，陳律紀，陳雷璧，郭漢銘，林蕊齊，李士丹，莫慶垣，宋耀德，曾鳳瑕，陳玉瓊，李寶聯，葉絮文，沙燕英，張佩珍，高妙玲，李卓華，歐美泉等，表演游泳，外，並由該會國術部表演國術，同時敦請省港澳國術名師陳智夫國術團表演獅子及國術助慶，是日不收門劵，歡迎各界參觀，屆時必有一番熱鬧也，

乒乓友誼賽

同義會乒乓隊，昨應太古華人體育會乒乓隊之約，賽於太古球室，雙方表演精彩，同義之朱啓文，太古之湯志文，先後各為其主取勝一局，第三盤開展，湯勝雲巧遇郭永法，全塲最緊張之一個鏡頭，傍觀贊賞，鏖戰結果，湯勝雲到底以藝勝一籌，二比一佔了便宜，其餘諸子均有優良演出，統計全塲戰績，同義會以四比一奏凱，

（同義會）	（太古會）
朱啓文二	王增廣一
莫大華〇	湯志文二
湯勝雲二	郭永法一
朱永強二	何應鴻〇
歐　全二	林樹芬一
統計四比一同義勝	

聘澳日記（十）

九龍小型球總會　梁夢常

△協會歡宴

是日（廿三）天雨連綿，終日不輟，球賽勝不能舉行，但協會華隊所設之歡迎會，在理在情，則不能不赴會，況總領隊之尊重禮節，且又令出必行，健兒們亦循規蹈矩，故皆冒雨赴會，按照澳方所編定之秩序表，協華隊所設之歡迎會，原定在美利權舉行，但因時間匆忙故，一時未甚完備，因是在昨夕（廿二）工務隊歡迎會中已開（食餅比賽）先例之健兒們，在此歡宴中，未能盡量表演（食神）絕技，然地龍吳鑑榮仍膺冠軍，肥庶務洗耀光為黃翔所頤，僅屈居亞軍而已，

△坤勝改姓

協華職員譚筆君將九龍總會隊健兒姓氏，介紹與該隊主席，談到坤勝時，以坤勝是八號大夾無準，筆者乃乘機戲弄，至介紹渦坤勝名字時，弄故意作（梁）坤勝，哄笑，大笑，坤勝立即站起更正，「梁」亦即起立，解釋坤勝原本姓文，渦解，但近來改姓（梁）矣，此以解釋，故坤勝回港後，人仍多以梁坤勝呼之，與三生有幸[illegible]

△演說攤路

地龍吳鑑榮既榮膺（食餅比賽）冠軍榮銜，但[illegible]無所表示，十硃雷少明提議，請吳鑑榮也，推船，托總會秘書代表，認為開兩笑機會又來了，乃請機演講吳鑑榮之攤路，及其食量，不料反為地龍榮裝，而子想乘機咬一口，叉二，望三，四之肚，於是乎西餅源源入吳，黃，鄭，翔坐于肥矣，引得哄堂大笑之，[illegible]

△互贈旗幟

九龍協華席間茶過三巡，餅亦食盡，總會主席致歡迎詞，並贈予旗幟，由隊長[illegible]回贈旗幟，並答謝詞，席間由筆者代表總會致謝，一面始提手[illegible]，下午球賽不舉行，既[illegible]，由[illegible]動矣，（未完）

隱語新解

△……日常跑到跑馬地的球人，逛逛，大同酒家間中便有來府宴客的橫額，門口陳列汽車數輛，黃包車若干架，於是，那些被請赴會的朋友，便有一個「風捲殘雲」，「美人照鏡」一的機會，散席出來，個個面孔都像忠義仁勇關聖帝君，把你看得有點口角流涎，但是，你千萬不要誤會球場上所說的那句宴客，便和大同酒家的宴客相同，如其相同，球人天天看球，豈無虛席，面孔不變忠義仁勇關聖帝君者，未之有也．

卻是球人每次看球，即使南A當日有宴客的演出，面孔不特不變忠義仁勇關聖帝君，散場的時候，面孔還怕變與玄壇黑，由於這點，你便可知球場上所說的那句宴客，其意義爲何許了，然而，我這樣說，內行的人，或許已經知道其中奧妙，外行的人，却非再經球人以下的一番解釋不可，客官，你道球場上的那句宴客的解釋是什麼呢，原來球場上的那句宴客的解釋是這樣的，假定南華乙組和工程隊賽球，南華乙組僥倖一十二碼球，由陳仲賢主踢，那料鐵笛一响，老陳腳頭無靈，一射把球射出界外，失了一個必勝機會，於是，老陳就要，便可以說是宴客了，

△……你不慎識到一個壞蛋朋友，後來和他不對，於是你得深防他會破壞你的事情，抽你馬腳，這抽馬脚的名詞，在撈家們的談吐間是「起尾注」，如果有人起你尾注，你便想吃兩粒鹹豆，也不可能了，但是，撈家們有起尾注的名詞，球場上也有起雙飛的名詞，球場上起雙飛，和撈家們起尾注不同，如其相同，你叫球人寫賽球文章，球人祇可挑選三舍，即使你有草盧三顧之請，球人也不學諸葛孔明那老頭兒一般見識，以卅六著中最後一著，一走便了，何苦再來饒舌，而給人家起其尾注哉，嘻嘻但是，如今正因爲球場上的那句「起雙飛」，根本和撈家們那句「起尾注」不同，於是，球人不勞閣下三顧草盧，球人也自告奮勇，出來寫不通文章了，諸位，你知道起雙飛是如何解釋呢，不知道的，且聽在下道來，起雙飛的名詞，在球場上現在是最通行的，他的意思，便是指球員在賽球的時候，把雙足連續跳起來，左足上面右足上，右足上面左足下，這便叫做起雙飛了，不過因爲這樣舉動是很危險的，如果冒昧亂用，則大有坐波監之可能，（未完）

球人。

組織近訊

胡椒

梁家將小型球隊

自本報於本月三日發表某君組織梁家將小型球隊消息後，各方多有向筆者問訊，有疑為九龍小型足球總會秘書梁君所組織，實乃神經過敏之言，聞梁氏自澳歸來，已忙個不了，何來餘暇，作此閒情逸事哉，是則此梁家將小型球隊之組織，據筆者調查所得，實另有其人也，並聞該隊之組織，祇應付與各地外來之友隊切磋而已，非欲與港九兩地健兒爭衡云，

足球聯賽成績一覽表

甲組各隊積分表

	（次數）	（勝）	（和）	（負）	（得球）	（失球）	（得分）
南華A	十六	十三	二	一	五五	十九	廿八
東方	二十	十三	二	五	五六	廿八	廿八
南華B	十六	八	三	五	卅六	卅三	十九
九龍會	十七	八	二	七	三十	卅六	十八
米杜息	十八	六	四	八	四五	卅四	十六
海軍隊	十七	七	二	八	卅三	四五	十六
士葛隊	十七	五	五	七	廿八	三十	十五
光華會	十七	六	二	九	卅五	四一	十四
警察會	十八	四	五	九	廿八	四三	十三
香港會	十八	五	二	十一	廿六	四七	十二
愛約瀝	十六	四	三	九	廿五	卅九	十一

乙組聯賽決賽二次南華均勝工程兵已獲此組錦標現將由工程兵與卅營砲兵決賽以定亞軍誰屬日期定本星期六日

丙組各隊積分表

	（次數）	（勝）	（和）	（負）	（得球）	（失球）	（得分）
卅營炮兵	廿二	十五	三	四	五九	卅一	卅三
軍糧隊	廿一	十三	五	三	七五	廿七	卅一
南華會	廿二	十一	四	七	五六	卅八	廿六
士葛隊	廿一	十一	四	六	五二	廿八	廿六
三營炮兵	廿二	十	六	六	五一	四二	廿六
國際隊	十八	八	六	三	卅八	卅二	廿二
印陸軍	二十	六	五	九	四三	四九	十七
工程隊	二十	五	四	十一	四一	伍七	十四
打旗隊	廿一	七	〇	十四	卅一	五八	十四
電燈公司	十七	五	三	九	卅五	六十	十三
軍醫隊	廿一	五	二	十四	卅二	六五	十二
五營砲兵	廿一	三	六	十二	廿二	四九	十二

小型球

香港區

茂機小型球隊昨日上午七時應戰自由小型球隊於修頓球場，七時開始交戰，戰情激烈，結果黃祖連中三元，會昌敏同一隻，上半時三比一，茂機扒仔[illegible]，易地再戰，自良隊各將如生龍活虎，先機被范華熾，鄭錦波扳回平手，當時茂機不甘此失，左成光過關斬將，再中紅心，遂以四比三勝自良隊，茲錄陣容如下，

茂機 黎守應 左成光 陸繼良 李[illegible] 陳澤波 劉福壽 和風 何振芳 黃祖 [illegible]

九龍區

和風隊昨承對海半島酒店足球隊之約，定于今日下午三時正作初度友誼賽于該隊球塲云，茲將雙方陣容列下，

△和風隊　鄧耀　梁沛泉　左潤佳　鄧杰林　鄺靜波　文彬　[illegible]

△半島隊　駱昭　梁華　林明　劉永康　張邦　[illegible]

△山川影星隊 已久為影藝界所組小型球隊，實力雄厚，昨特約半島隊于今日下午在星光球場與山川影業公司隊作友誼比賽，[illegible]

李少帆　文　夢　[illegible]

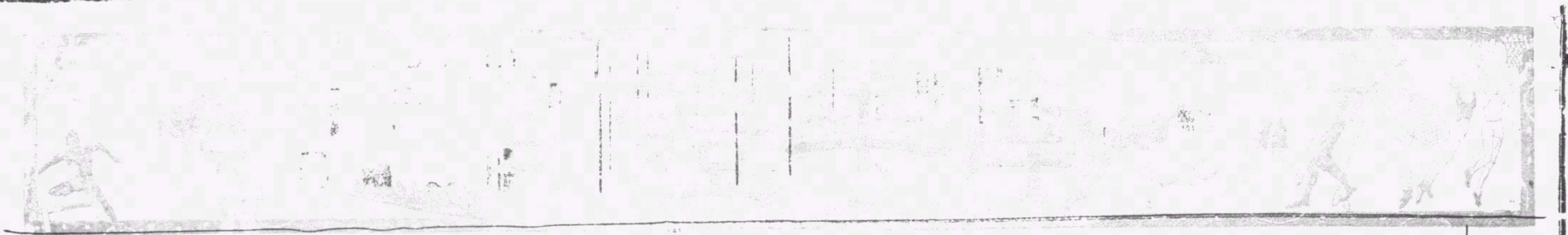

光華會健兒

黃華繼　鍾輝林　郭秉忠　鍾劍輝　楊子祥　謝錦洪　卓石金　劉福銓　李恩樑　鄧文治　黃景聰

麗華盃決賽 國隊代表昨已選定

球塲舊侶

勇門將張榮才到時決可登塲 東方健將南遊我軍實力仍盛

本屆香港足球賽會、華人成績之佳、宛與去年無異．現雖尚未達大結束之期．然錦標已穩落華隊手中者、甲組六項、已有其五、乙組聯賽錦標、亦屬由南華會蟬聯獲得、所尙未到手者．但餘麗華盃而已、本星期日．已到麗華盃決賽時期、得決賽權者爲華聯隊與陸軍聯隊．此一塲本屆最後之剌激大比賽、固甚爲球迷所注意者也、

陸軍聯隊方面、因本屆與華聯隊相逢、未常得勝、甚引以爲憾、故對於麗華盃．亟思一湔藉雪屢敗之辱、故對於選員、異常愼重．除有健將鄧勤守門、施漢把守後防外、中衛線則全由米杜息三將充任．守衛力實强盛異常、前鋒線以霍士當中鋒、而以荷息改充右翼、則一種破釜沉舟之神氣已畢露、全隊陣容、已早見前星期六廿日本報、故我方對於進攻實力、實不容不着意選擇者也．

昨中華體育協進會爲挑選本星期日出塲之國軍代表事、曾假座華人行八樓南華桌球部開會討論．因東方會足球隊昨已全隊出發南征岷尼拉、故到會者只有主席與林中灝、陳濱明．黃維他四人．討論中、對於守衛方面．意義幾於一致．守門一職．有林中灝聲稱張榮才腕傷已愈、自承本星期日如被選必可出塲、是以守門一職仍選用張榮才．一致同意．前線三內鋒之仍由馮李黎充任．亦無異議．獨兩翼則頗曾加以研究、右翼一職．僉以楊水益自患痔而後、衝刺術似至今仍未恢復原有水準．故卒選定鄧廣森．左翼一缺、有以爲黃景聰步武迅捷．又善射門．實應被選、但討論結果以爲此次保對陸軍聯隊．其右中衛又爲曾被選作埠際賽代表之非殊窩打、黃景聰衆皆公認其爲左翼良材、可惜身段矮小、遇善用體力之陸軍中人、能否成功切中射門實有疑問、故結果卒選宿將葉北華充任、玆將昨前選定之兩隊名單並錄於後．

△中華聯隊

「管理員」林中灝、黃維他、

張榮才（南華B）

李國威（光華會） 李天生（南華A）

謝錦洪（光華會） 梁榮照（南華A）（隊長） 宋靈聖（南華A）

葉北華（南華A） 黎兆榮（南華A） 李惠堂（南華A） 馮景祥（南華A） 鄧廣森（南華A）

「後備員」譚均幹、麥紹漢、（以上南華A）．侯榕生．郭英祺、陳德輝（以上南華B）、劉始讚（東方會）．鄧文治．卓石金、黃景聰（以上光華會）、

△陸軍聯隊

「管理員」文氏中尉

鄧勤（士葛隊）

施漢（米杜息）（隊長） 尼士蔑（士葛隊）

威健臣（米杜息） 星禮地（米杜息） 非殊窩打（米杜息）

德菲路（軍需隊） 富蘭明（士葛隊） 霍士（工程隊） 刁咀（士葛隊） 荷息（士葛隊）

「後備員」莫士威（工程隊）、羅頓（九營砲兵）、佳氏（卅營砲兵）、佐氏（米杜息）、馬田（軍糧隊）、

麗華盃歷屆盟主

一九二五年……西文員隊
一九二七年……陸軍聯隊
一九二九年……陸軍聯隊
一九三一年……中華聯隊
一九三三年……中華聯隊
一九三五年……西文員隊
一九三七年……陸軍聯隊
一九三九年……中華聯隊

一九二六年……西文員隊
一九二八年……西文員隊
一九三○年……西文員隊
一九三二年……西文員隊
一九三四年……西文員隊
一九三六年……中華聯隊
一九三八年……陸軍聯隊
一九四○年……？？？？

愛爾蘭彩票 暫停發售

純因歐局影響

愛爾蘭大彩票、每次發售均與英國重要賽馬有關、港中人士．以巨額彩欵、吸引多有購取最幸運之票主、近有律敦治夫人獲中二獎、計得港幣一十九萬元．十年前又有華僑吳氏婦曾得彩欵二十九萬餘元、於是一般發橫財熱者、對於愛爾蘭彩票甚爲注意．亟欲探購一票、預備爲下次巨彩之得主、但據倫敦消息．杜白林醫院之信托基金會昨正式宣佈．該會主辦之愛爾蘭彩票、現因戰局影响，實行自動暫停發售、又該項彩票自一九三零年舉辦以來、統計派出彩欵總共四千七百萬英鎊、獲得餘利千四百萬英鎊、全部捐助愛爾蘭各處醫院云、

昨日足球賽 南華雛鳳力挫約瑟

約瑟以寡敵衆久久仍保危城 最後五分鐘雛鳳卒暫落一關

昨日甲組足球賽、聖約瑟對抗南華B於加路連山、聖約瑟軍容渙散．臨陣初戰時．以七人應戰．其後拉集成軍、始湊足十人．南華B則全軍上陣、雙方接觸後、聖約瑟全軍力守、南華B經幾許艱辛、于將完塲之三分鐘內、始由陳德輝張乃勝先後肆功．以二比○告捷、昨日戰情、南華B全塲控制形．聖約瑟陣地時陷風聲鶴唳情形．獨南華B進取力雖强．但未能利用兩翼抄襲對方腹地．故久攻之下．仍無取勝機會．只常在聖約瑟門前混戰．加以曾培福迭挽狂瀾、寶雲．夏仙．李安納、韓尼波守士賣力．南前鋒猛攻之下，猶能逐個擊破、追後南華利用．兩翼包抄、始告成功、門將蕭殿康曾兩次挽救險球、允稱佳作．侯榕生穩健異常，中線堪稱有勇、玆將戰情畧述如下．

▲上半時

兩軍對抗後．南華B先取攻勢．六分鐘．郭英祺于卅碼外主踢罰球．猛施妙射．惜凌空飛去、十五分鐘、郭英祺妙傳李碩友．李即越過夏仙．側施妙射．曾培福飛身撲救．巧妙絕倫．廿分鐘．李碩友追得角球．開來恰到好處．落點適中、林德譜衝入迎頭痛擊．又越野而逝、廿七分鐘、米亞侵入南華門前．乘時陣地告急、蕭殿康以危城孤守、衝出兜截．拒出門外、聖約瑟不還而退．上半塲零比零、兩無所獲．

▲下半時

易地揮軍、亞李加入戎行、聖約瑟立取攻勢，李安納得機施射．蕭殿康接救得力、十二分鐘、亞李捲土重來、于廿五碼外、李射扣關．蕭殿康迅速撲救、化險爲夷．十八分鐘、馬葵士乘虛突入、妙傳亞李、侯榕生回師兜截．亞李就地攻門、蕭殿康門前奪救．馬葵士衝入重城、但蕭殿康卜擬出門外．卅分鐘、張酒勝邊陲發炮、正中門楣，反彈而出，陳德輝異軍突入、再轟一炮、又中門楣．混戰移時，曾培福力拒出關．卅一分鐘、聖約瑟城池告急、潭振乾侵入腹地．短傳陳德輝．陳卽奪實彈脚卜球、立施射門、球由右角直撲入網、一比零．南華B遂開紀錄、卅二分鐘、南B乘得勝之威、全軍挺進．張酒勝乘虛突入、逼近門前．立施低射、應聲入網．二比零．聖約瑟再敗、此後南B仍取攻勢．但再無所得．完塲時．仍以二比零收軍、陣勢如下、

△南華B

蕭殿康

阮樹 侯榕生

陸達鑾 林德譜 劉天申

李碩友 郭英祺 陳德輝 譚振乾 張酒勝

△聖約瑟

曾培福

寶雲 夏仙

韓尼波 李安納 施曼

亞李 米亞 馬葵士 加士地路

球員動態

．球人．

去週甲組足球聯賽、南華A戰警察會於加路連山．共作本屆第三次角逐．警察爲欲一雪屢戰屢敗之恥計．各員戰來無不加倍努力．當賽事進行之際．警察會右中衛布碌士、不知如何．竟因勇戰傷及足部、負痛離塲．不能復出續賽．頭據消息．布氏之傷勢頗爲重要．非經一番休養．不能從事劇烈運動、布之傷處．係在足踝、故本週香港會對警察一塲、警察爲保持其相當之實力計、將調卜比出替布碌士云、

又警察會之名左翼磨士．爲警察會之進攻危險份子、活潑矯捷、技術亦有相當造詣、勇於衝刺、故乃多負傷害、查磨士自第一週聯賽戰東方時受傷外．對下仍在調養中．然據記者所知、則以磨士現月之狀況言．短期間內．當仍不能從事足球運動．故本屆或再無彼之踪跡馳騁球場也．

今日有足球聯賽 光華九龍二次會師

下午五時在界限街塲舉行 另有丙組賽在快活谷對壘

．球人．

今日尋常杯足球聯賽、按表本有三塲舉行、甲組之戰．爲南華A對香港會、光華會對九龍會、丙組之戰，爲電燈公司對五營砲兵、惟據記者調查所得、南華A對香港會之塲賽會．現已宣告改期、所餘之戰、惟光華會對九龍會．暨五營砲兵對電燈公司耳、玆光華會對九龍會之一塲賽會、係在對海界限街塲舉行、作本屆聯賽第二次碰頭、下午五時開賽．億第一週聯賽開始之際、該兩隊曾一度會師於九龍會塲．其時光華隊乃極度沮喪之中、（按光華在是戰聯賽前一星期爲米隼以七比二大勝）仍藉健兒同心協力．在驚濤駭浪之下、卒以二比一戰績擊退九龍會隊、及今憶來、其景况猶歷歷如繪也．

按諸光華最近戰績．爲出賽十七次六勝二和九負、得分十四、然較現目名列第四之九龍會多失四分．然光華對此、苟能努力幹去．連勝三塲．則光華蓋禾嘗無躍居第四席之希望也．抑尤有言者，今日九龍如不幸而敗．則光華又告增加兩分．緊隨九龍之後、若此後九龍於對士葛或聖約瑟之一役中、偶有差池．則光華亦大可乘機躍上第四席、

細考雙方實力、光華陣勢．今日開將畧有變動．門將一職、仍以「京江」黃華繼氏担任．正中衛因李國威尙在休息．今日決調楊子祥氏出塲以承其乏、楊之技術、頗有可取．吾人對此當無異議、其餘位置，則一仍其舊．用是以記者之眼光觀察．如此編排．光華之實力．殆無少減，攻守亦稱匀稱也．至九龍會方面、因門將史蔑夫于戰南華B之役．接救近門險球、爲陳德輝猛射傷及手部．今日決難出塲．將另調其他隊員補充、九龍今既失此良好門將．補充者諒無史氏之佳、抑以是戰適在界限街塲舉行、故料九龍或不足以敵光華也、光華陣容如下、

△光華會

黃華繼

郭秉忠 謝錦洪

鍾輝林 楊子祥 鍾劍輝

黃景聰 鄧文治 李恩樑 劉福銓 卓石金

記者球訊

。。。。。。。。。。。。。。增厚實力歡迎會員參加

記者足球隊久未出戰．原定于今日下午與珠江合唱團足球隊對壘．惜因塲地問題．早已被別隊借去，廹得改期異日舉行．現該隊爲擴新人增厚實力、如記者會員中有足球興趣而欲參加訓練、或具好身手、願意代表出賽者、請與體育特項委員會當局接洽云、

本日開賽

。。。。。九龍學界籃球

九龍青年會舉辦之九龍學界籃球比賽．經已籌備多時．參加者、女子組有香江．培道、鑰智、思思、廣州大學五隊、男初級有培正分校、思思、興華、南華大學、香港．美爾頓學院、嶺東、鑰智、廣大附中、聖三一等十隊．現各項手續業已籌備竣事、定本日下午二時．在窩打老道該會籃球塲開賽．請林子豐主持開球禮．屆時所有參與比賽男女各隊、均到塲參加、拍照留念．下午三時起開始比賽、玆將今日秩序錄後．下午三時、美爾頓對鑰智．球証鄭鎏坤、陸恩敬、計時鍾靈、記錄羅任光、下午四時，廣大對南華．球証梁傑棠、屈兆祥．計時鍾靈．記錄劉炳燦、下午五時．聖三一對培正．球証馬兆華．何雲松、計時鍾靈．記錄劉炳燦、

青年會 主辦全港學校運動

定下月一日開始報名十五止截 辦法宏偉完備爲籌欵賑灾性質

（四）

（丁）各項運動種類錦標計分法如下

第一名五分 第二名三分 第三名二分 第四名一分

參加各該學校在各組所得之田徑賽各項目分數最多者爲該組錦標卽男子甲乙丙組女子甲乙組共分五組錦標

（戊）各項接力賽每個項目均有錦標獎三隊出塲所獎一隊四隊或以上出塲獎二隊其隊員給予獎章

（己）獎品之規定

大會獎品分團體獎及個人獎團體獎照上列之錦標獎勵之至各項表演均給該團體扁額不設個人獎品而錦標獎亦須由該團體自製

（庚）田徑賽之個人獎品 各種田徑賽獎品如次

決賽第一名 獎章一枚 決賽第二名 獎章一枚

決賽第三名 獎章一枚

（辛）參加公開項目成績良好者獎第一，二，三名

（壬）表演運動 凡參加表演運動者概予扁額但各種表演運動本會不任評判且加入表演之學校必須在報名冊上塡寫時間若干及地點之實狹引導入塲表演事先演時所需用之器具由各學校及團體自備

（癸）分配獎品辦法 各界人士所捐贈之獎品由本會高級評判委員會於會前分配之惟於運動會給指定給某人或某校或某團體者本會卜任爲傳遞至於表演運動贈獎人無論於運動會期前或運動會期後送來本會均不負代轉之責

（八）褒獎

（子）運動成績優良者競技類田徑賽每第一，二，三，名給予獎章表演類給與扁額一方

（丑）各界贈送獎品均於開會前分配完妥

（九）會期 定於民國二十九年五月二日至四日止開會日期因參加人數多少之關係得酌量情形分別增減之

東方遠征軍昨出發

本港球迷可靜候捷音

飛．

東方會體育會甲組足球隊挾着特級銀牌冠軍及聯賽亞軍之威名、大軍浩浩蕩蕩、於昨天下午六時趁輪向馬尼拉進發、領隊是徐亨、書記施普惠．司庫蔣伯倫、隊長許竟成．隊員劉顯漢、汪善敬．曾仲雲．譚偉樑、劉松生、侯澄滔．李德祺、張金海、鍾勇森、吳祺祥、徐亞輝、淑麗都好手李義臣、曹秋亭、許文奎、在前天下午趕到．隨車出發．查征隊員十五名、職員二名．合共十八人．大抵在十三日可抵馬尼拉．據徐領隊語歡送者稱．此行將有五戰、戰期是在十三、十四、十六、十八、廿一五天、遠征軍球員個個精神興旺、對未來五戰、相信有操勝之把握、在菲戰罷．約於本月廿一日乘輪回港、廿三日到埗、尙有隊長鄭華權因服務軍籍、劉始讚服務餉行、不暇隨隊征菲．據調查所得、東方會上次征菲．成績頗佳、此次揮軍再向菲島進發．定能得到當地人士之歡迎．原定在菲內戰．有夜戰宣二塲．屆時夜戰將由徐亨任守門員、因劉顯漢患短視、不利于夜戰、同時關於東方會征菲之詳細戰況．將由本報駐菲記者向本港球迷作詳細之報告也．

協會籃球部 昨選定女子隊陣容

菲律濱女子籃球隊、已定於本月十六日首途來港．協會籃球部爲應付未來大戰、昨已正式選定卅人．屆時應戰、玆錄名單如下、（仿林）葉惠貞、金數憲、劉守光．盧惠娟、顏秀容（西南）吳瑞心．朱織纖、李婵卿．（知行）陳容珍、陳桑棠、孫玉明．林少屏．（聖保祿）羅文素（國民大學）雷月桂．陳綺霞、（梅芳）黃寶珍．伍煥英、伍冠英、（聖加撒）葉美蓮．（培道）張華敏（港大）梁文華（星島）何德芳、佘尙英．張潤蘭、盧婉靜．陳惠卿、李純瑜、

各項球類比賽秩序

足球

四月十日（星期三） 下午五時正

甲組聯賽 光華會對九龍會(2—1)……界限街塲 (球証)告魯華(巡邊員)仁埃…威爾遜

丙組聯賽 電燈公司對五營砲兵(初逢)約瑟球塲 (球証)巴烈圖

四月十三日（星期六） 下午四時四十五分

甲組聯賽 南華A對海軍隊(7—1)……加路連山 (球証)奥馬(巡邊員)彬咸…嘉利

九龍會對聖約瑟(3—2)……九龍會塲 (球証)夏維拉(巡邊員)碧架…埃仁

香港會對警察會(2—3)……香港會塲 (球証)哥息(巡邊員)急西…符利沙

米杜息對光華會(7—2)……界限街塲 (球証)施利華(巡邊員)李炳棠…多利

下午三時正

乙組亞軍決賽 卅營砲兵對工程隊……赤柱球塲 (球証)福特

下午三時十五分

丙組聯賽 工程隊對國際隊(0—2)……加路連山 (球証)菲獵士

軍糧隊對電燈公司(3—3)…香港會塲 (球証)巴烈圖

四月十四日（星期日） 下午四時正

麗華盃決賽 華聯隊對陸軍聯隊………香港會塲 (球証)奇勒(巡邊員)米者路…史秃士

下午三時十五分

丙組聯賽 軍醫隊對國際隊(1—3)……掃桿埔塲 (球証)史蔑夫

下午四時半

電燈公司對印陸軍(1—3)…掃桿埔塲 (球証)A.W.士蔑

下週補賽秩序

四月十六日（星期二） 下午五時正

甲組聯賽 南華B對海軍隊(3—1)……加路連山 (球証)東押特(巡邊員)埃仁 威爾遜

四月十八日（星期四） 下午五時正

甲組聯賽 南華A對南華B(3—1)……加路連山 (球証)福特(巡邊員)菲獵士…巴烈圖

今日潮汐

退 上午四時二十分 下午五時十五分

漲 上午十時十五分 下午十一時三十分

轉入第六版

整軍經武的土耳其

←土耳其政府以年來歐陸多事，對其國家自衛實力，積極擴充，自一九三八年起，更形活躍，計現已有軍官二萬餘之衆，其他步隊亦有一十七萬四千餘人，左圖為雷砲隊之陣容。

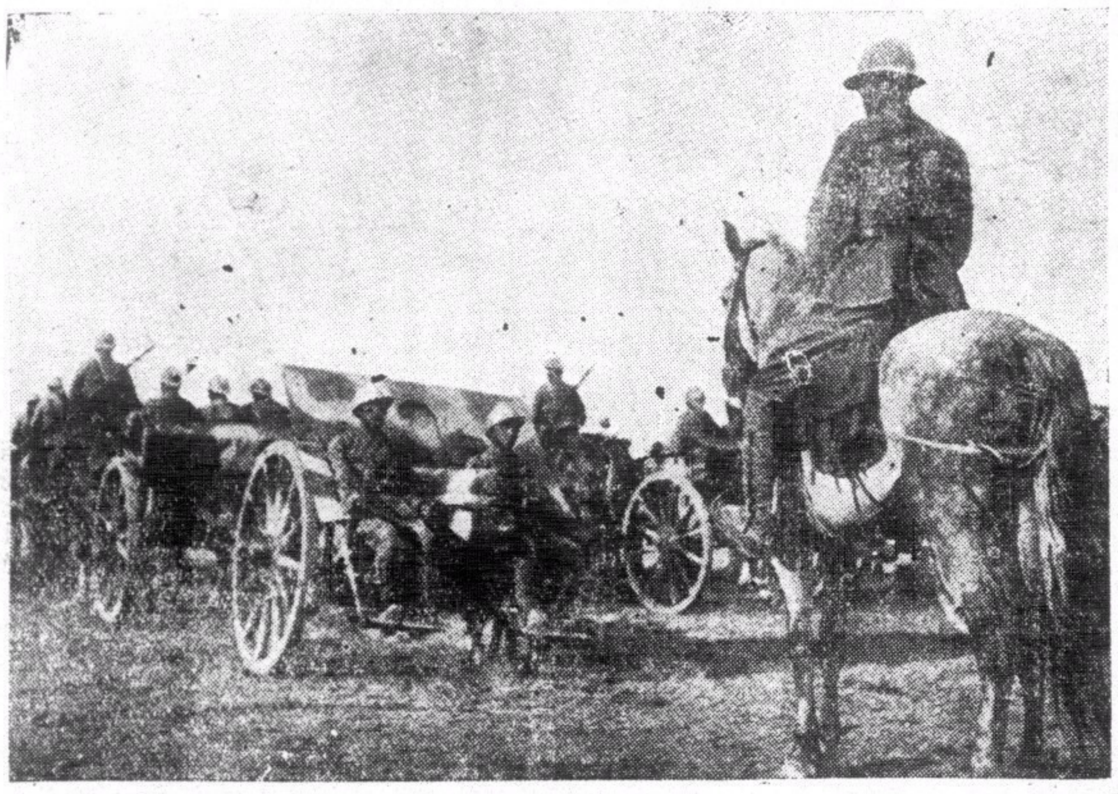

←防毒面具試驗實習，全副武裝，頗為偉觀。

土耳其之器械化步隊，每三人為一小隊，并每天均赴廣場實習戰鬥情形。↓

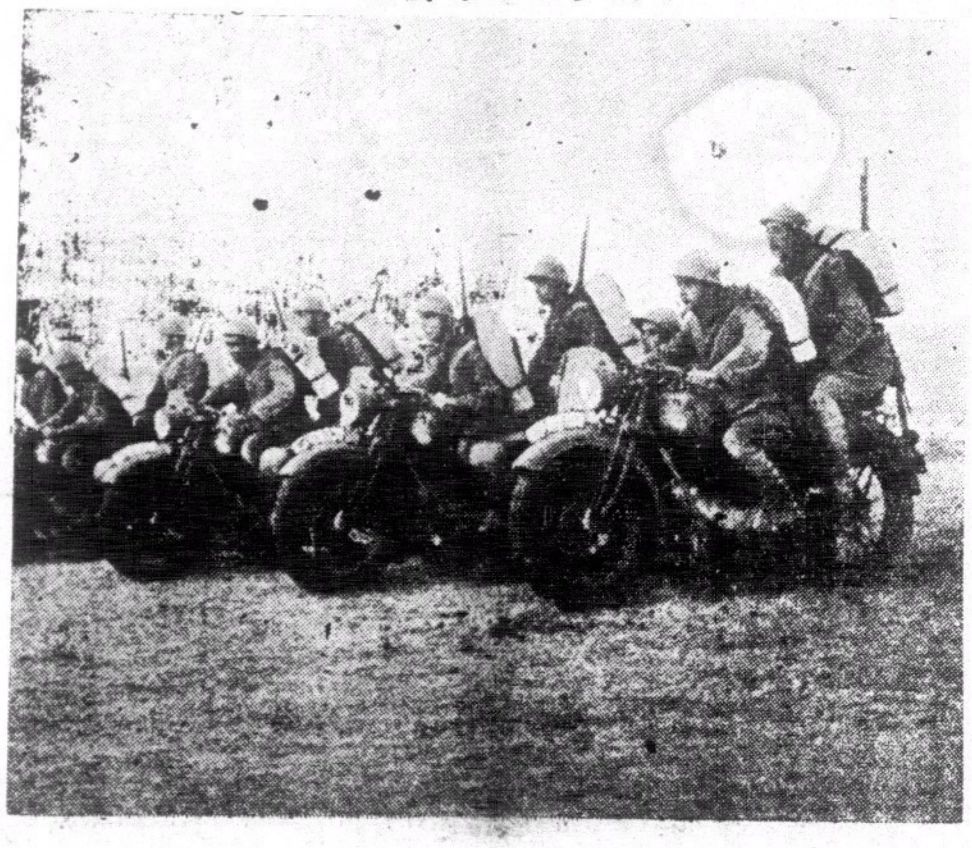

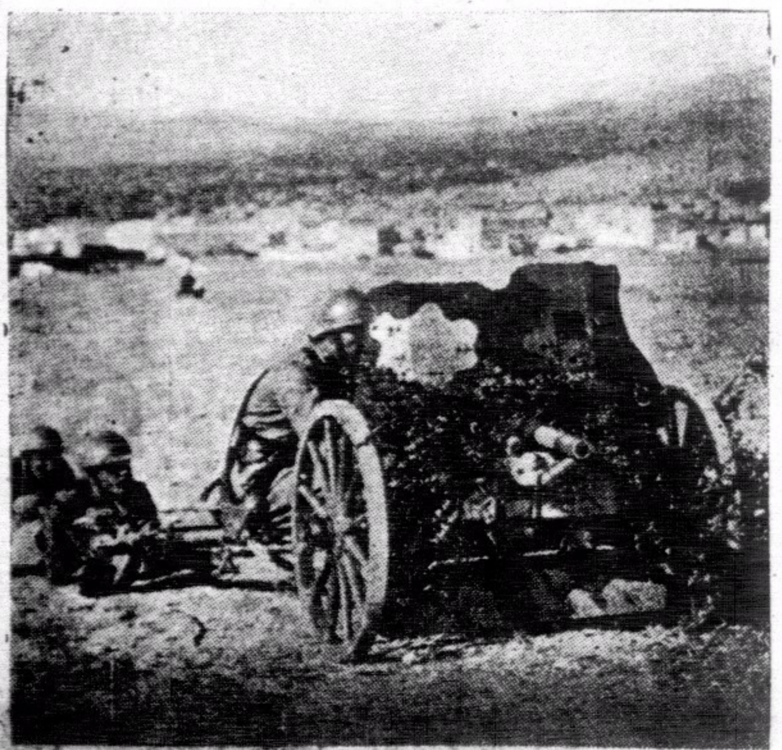

←軍校學生，不特教以普通之戰術，即其他野砲戰等科亦在訓練之列。

→上級長官正向其部屬訓令假想敵之計劃，以應付未來之大戰。

陰虛肺癆　多條生路

養陰調肺汁

闢陰虛肺癆內傷吐血為不治症之謬說

○凡病從未有不治之法。亦無有不效之藥。縱極危殆。得救者不知凡幾。認為難治。會得安痊者。亦時有所聞。觀乎用藥能得其法。認症之能探其理與否矣。虛極吐血。雖屬驚人。而於古法照垂。多未深晤。慌於目睹。恍於目危。或則藥亂投。溫清誤用。謬言誤信。攻補誤施。防癆之議日張。治癆之法日拙。而說則紛。三級未晤。其治之有無。狀雖羸弱。猶可治也。然癆原皆由於中氣。中氣苟未至全敗。胃納苟未至絕粒。肺痿亦未至破金。一日不補其常。一虛。出。夫人身之血。暢行脈絡。充達肌膚。流通無滯。是謂循經。謂循其經之常道也。一日不循其常。溢出於腸胃之間。是吐血。氣迫血走。游於血中。而出於血外。氣為血之帥。血隨之而運行。血為氣之守。氣得之而靜謐。氣結則血凝。氣虛則血脫。氣不寧而血欲止。不可得矣。方其未吐之先。血失其經常之道。故有咳血。吐血。腰痛。背痛。骨痛等患。夫肺為華蓋。位在背與胸膈間。血之來路。既由其界溢出。自當治肺。亦要治肝。肝為統血之臟。位在脅下。肺位其地而來。所以肝肺乃血之來路。實則胃主之也。凡人吐痰吐食。皆胃之咎。況血之歸宿在於血海。衝為血海。其脈隸於陽明。未有氣不逆上。而血能逆上者也。安得不責之於胃。仲景治血。以治衝為要。治陽明即治衝也。陽明之氣。與太陰之氣。下行順。今乃咳逆而吐。失其下行之令。急調肺胃。使氣順吐止。止血之後。繼以消瘀。從富其血。奈邪之所據。其正必虛。去血過程。陰虛有不虛者矣。又以補虛為收功之法。焉有不治者哉。本醫生潛心研究。得仲景治癆之秘。復得葉氏養陰之傳。揀選正道國藥。以法泡製。煉成藥汁。故名(養陰調肺汁)迥異天淵。倘購而用之。確有起死回生之效。雖華醫束手。亦無不驗。愈。慎勿妄投藥餌。以促壽命。幸甚幸甚。

上海安芬氏發明養陰調肺汁之原起

虛癆咳嗽一症。為衛生家之大忌。西醫則名為肺癆。中醫則名為內傷。所謂五癆七傷者是也。中西人士。多所驚惕。故有防癆會之設。祇知防患於未然。鮮能治愈於已然。頭痛醫頭。脚痛醫脚。無怪其謂為難治也。七情六慾。傷之則虛。癆病作矣。本醫生對於此症。研究有素。曾受上海中國肺癆病院。聘主醫席四十餘年。本研究之心得。為臨床之實驗。於肺癆咳嗽重症。經治愈者奚止恒河沙數。其存諸報端。頌揚鳴謝者。幾於有口皆碑。譽騰滬瀆。惟親朋請求撰方。製成藥汁。以便病家易服。俾患斯症者。得所保障。免有危險之虞。畫普渡慈航。衆生有賴。本醫生因徇衆請。遂本諸平素經驗。揀選上藥。親自監製。煉成藥汁。名曰(養陰調肺汁)在醫院試用多年。無不立奏奇效。挽救重症。屢起沉疴。倘有患斯疾。經中西醫藥所不能治愈者。請服此(養陰調肺汁)。具有回生之効。續命之功。茲為同胞謀健康。籌安全起見。無論新患久患。一經試用。便知予言之不謬也。特印備說明書數萬本。函索即寄。請夾上郵票五分。俾作郵資。着人到取。不收郵票。以示公開。

治陰虛肺癆內傷吐血　非服　養陰調肺汁不能痊愈

▲大人每次服一湯羹

陰虛內傷非服養陰調肺汁不能痊愈
肺癆肺痿非服養陰調肺汁不能痊愈
咳血破金非服養陰調肺汁不能痊愈
痰中帶血非服養陰調肺汁不能痊愈
久咳成癆非服養陰調肺汁不能痊愈
陰虛潮熱非服養陰調肺汁不能痊愈
痰飲咳嗽非服養陰調肺汁不能痊愈
失音聲啞非服養陰調肺汁不能痊愈
氣逆氣喘非服養陰調肺汁不能痊愈

▲一歲兩歲小兒服半茶羹

半夜咳嗽非服養陰調肺汁不能痊愈
哮喘痰鳴非服養陰調肺汁不能痊愈
肝逆肺脹非服養陰調肺汁不能痊愈
單聲咳嗽非服養陰調肺汁不能痊愈
潤肺養顏非服養陰調肺汁不能痊愈
肺燥咳嗽非服養陰調肺汁不能痊愈
夜流盜汗非服養陰調肺汁不能痊愈
除痰止咳非服養陰調肺汁不能痊愈
外感傷風非服養陰調肺汁不能痊愈

▲三歲四歲小兒服一茶羹

實咳虛咳非服養陰調肺汁不能痊愈
小兒鷄咳非服養陰調肺汁不能痊愈
百日咳嗽非服養陰調肺汁不能痊愈
老人日咳非服養陰調肺汁不能痊愈
老人夜咳非服養陰調肺汁不能痊愈
咳吐綠痰非服養陰調肺汁不能痊愈
咳吐黃痰非服養陰調肺汁不能痊愈
咳吐黑痰非服養陰調肺汁不能痊愈
咳吐白痰非服養陰調肺汁不能痊愈

臨床實驗
四十餘載
如患斯症
刻即快服

初患新咳服養陰調肺汁連服一瓶日服四次必愈
纏綿久咳服養陰調肺汁連服三瓶日服四次必愈
初期肺癆服養陰調肺汁連服半打日服四次必愈
二期肺癆服養陰調肺汁連服一打日服四次必愈
三期肺癆服養陰調肺汁連服二打日服四次必愈

治癆救星
勿作等閒視之

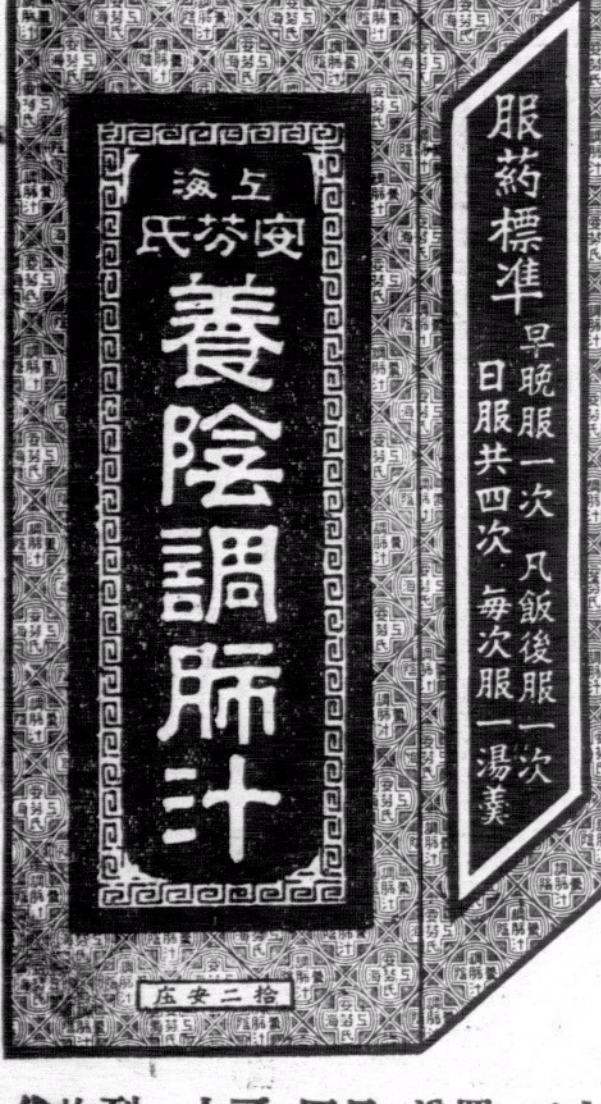

△香港永樂街鄭安芝總經理▽

大瓶二元　買一送一　日服四次　可服十天　到處均有代售